

**PARTE**  
**INFORMATIVA**

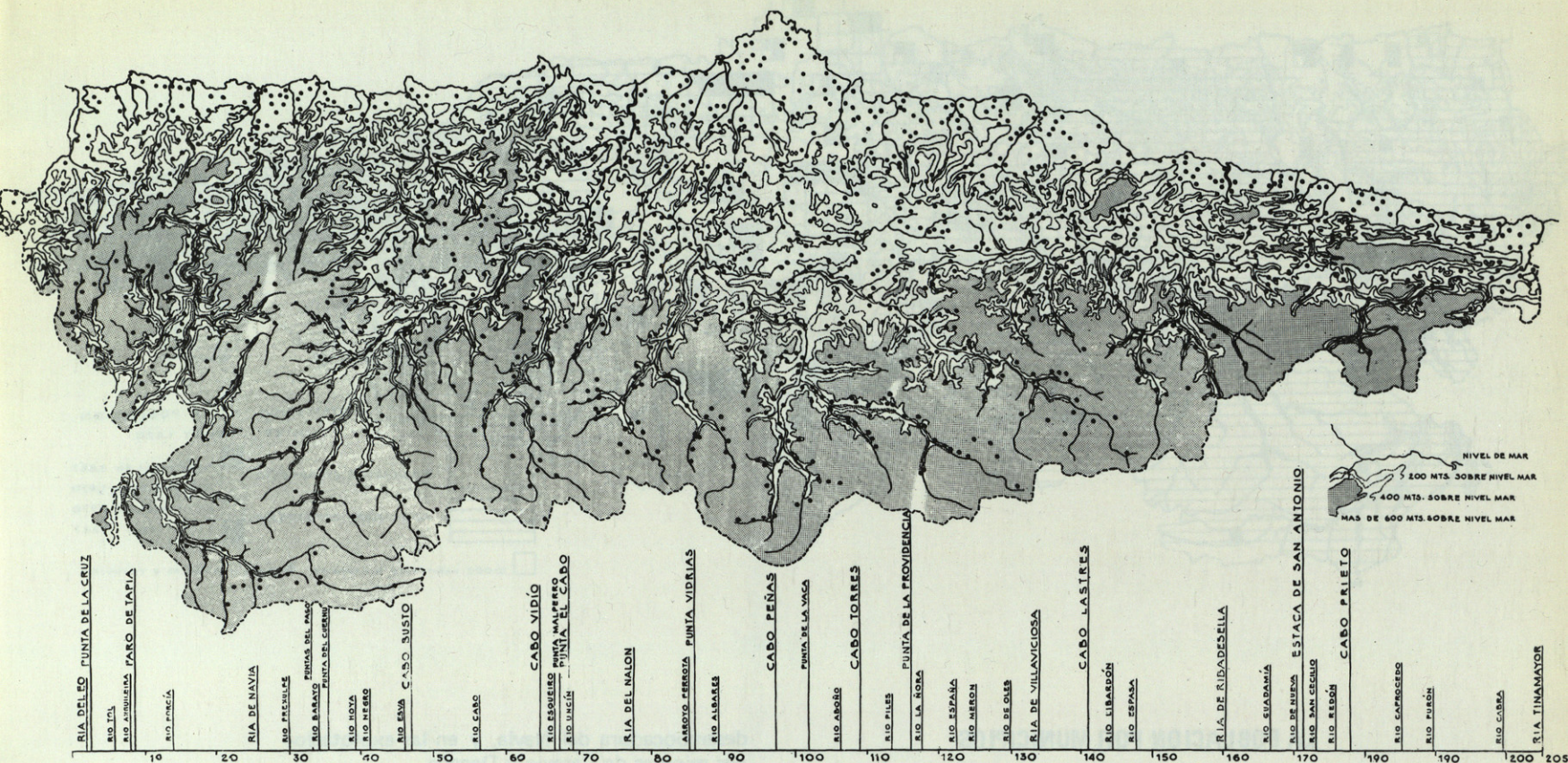

## LA PROVINCIA

La longitud de la región asturiana, medida siguiendo la costa, supera al triplo de su latitud.

Su variedad geológica y acusada orografía son causas de la diversidad ambiental. Las estructuras primarias, más antiguas, con predominio de pizarras y cuarcitas, están poco inclinadas en relación con el litoral, entre Galicia y el río Nalón. El subsuelo primario posterior, abundante en calizas, se acusa con notables relieves en la parte oriental. Y, entre ambos, está comprendida una zona de época secundaria, en la que alternan materiales diferentes, sin faltar conglomerados y areniscas. Gran parte del territorio está ocupado por las estribaciones de la Cordillera Cantábrica, que forman los contrafuertes en que se apoya la meseta superior.

Los ejes de las principales cadenas montañosas, muy ramificados, se suceden ligeramente tendidos al noreste, desde el río Eo hasta Gijón, pero están interrumpidos por la penetración de terrenos secundarios en la base del cabo Peñas. En la parte oriental no llegan hasta el mar, por interponerse algunos cordales paralelos a la costa que, al separarse, dejan paso a los principales cursos fluviales.

La curva de nivel a 600 metros sobre el nivel del mar, destaca la amplitud de la zona central que, por su gran actividad norte-sur, parece separar las zonas occidental y oriental de la

provincia. Todo el territorio, por debajo de esta altura, penetra profundamente hacia el interior por valles muy ramificados y angostos, limitados por altas cresterías.

El esquema orográfico determina cursos fluviales, con mayor recorrido y cuencas más amplias en occidente, ya que el Nalón discurre al sesgo desaguardo, en su extremo oriental, la parte media de la cordillera. Unas veces, los ríos embocan directamente al mar; otras, bordean los cordales montañosos que se interponen muy próximos a la costa. Se integran, así, todos los accidentes geográficos imaginables por lo que Asturias, como sucesión de espacios y formas destaca, no podría estar completa sin la presencia del mar.

Es difícil imaginar un mundo con mayor superficie sobre igual planta, pues, el aumento que produce la accidentada topografía, es mayor a causa de la exuberante vegetación y las formas cambiantes que llenan su cielo.

De los 1.740 núcleos de población que hemos considerado en este primer estudio 392, equivalentes al 22 por ciento del total, están situados por encima de 600 metros de altura. La relación entre su población y la total de la región sería inferior, a causa del reducido tamaño de estos poblados.

La longitud de la costa, entre las rías del Eo y Tinamayor, es de unos 205 Km., mientras que su latitud, entre el cabo de Peñas y esta misma ría no pasa de 30 Km.

El esquema, parece obedecer a una ordenación simétrica que tiene como centro el cabo de Peñas. A ambos lados, la línea costera se alarga con accidentes poco acusados que tienen singular valor paisajístico y, a las rías del Eo, Navia y Nalón, corresponden las de Villaviciosa, Ribadesella y Tinamayor. Los ríos Albares y Aboño parecen acotar los dos extremos de su base. La diversa constitución geológica del terreno, así como la elevación de la franja costera y la proximidad al mar de los grandes cordales montañosos, determinan una peculiar configuración, que produce la erosión fluvial combinada con la abrasión marina. El territorio queda completamente modelado, tanto en planta, con forma de abras, calas, ensenadas, etc., como en alzado y sección, por los cursos fluviales que originan valles y vaguadas de diferente profundidad.

Entre los núcleos de población se distinguen dos grupos diferentes: los puertos, al borde del mar, en los que suele destacar el conjunto sobre la calidad de las edificaciones. Su modelo nos sugiere la posibilidad de aprovechamiento futuro con ordenaciones urbanístico-arquitectónicas. Los núcleos rurales, situados regularmente a cierta distancia de la ribera, parecen indicar el emplazamiento más adecuado para las parcelaciones reguladas por normas.

Consideramos dividida la costa en tres partes: occidental, central y oriental. Cada una de ellas está formada por tramos limitados entre los extremos de los principales entrantes.

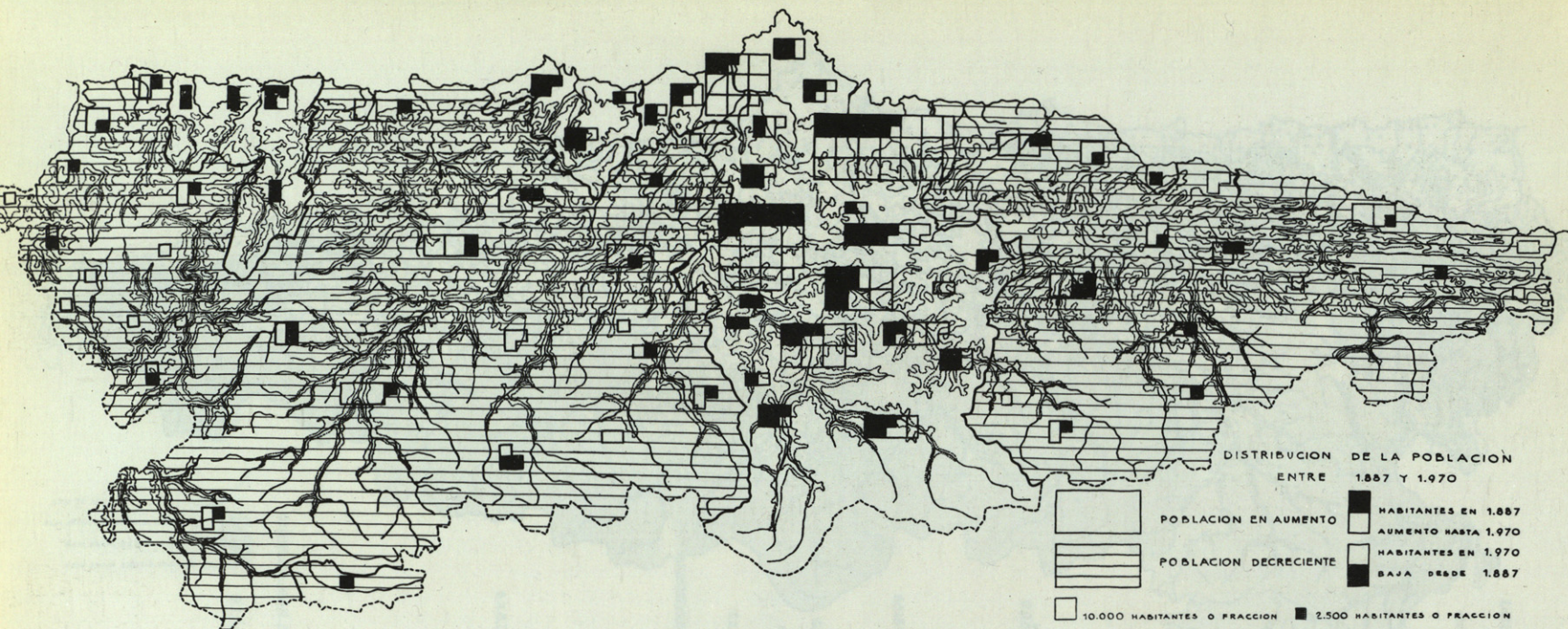

## LA POBLACION POR MUNICIPIOS

La distribución provincial de la población de hecho, tomada de los censos del I.N.E., se representa por municipios y por regiones naturales, según la división adoptada para realizar nuestros estudios.

Entre los años 1887 y 1970 se acusa una zona central próspera, con crecimiento acentuado principalmente en las poblaciones del llamado ocho asturiano: Gijón, Avilés, Oviedo, Mieres y Langreo. Las dos zonas laterales son regresivas, pero mantienen áreas de lento crecimiento localizadas, principalmente, en la

desembocadura del Navia, y en las explotaciones mineras de Caravia y Degaña.

Entre los años 1960 y 1970 se reduce notablemente el área de crecimiento de la zona central, afectando a términos de gran tradición industrial, dotados con buenas infraestructuras urbanísticas, como Mieres y Langreo, a causa del traslado de población y falta de un programa de revitalización que pueda compensarla. También disminuyen las áreas crecientes localizadas en la desembocadura del Navia y desaparece, como tal, el término de Degaña. Debemos puntualizar que el crecimiento de Caravia sólo es de dos habitantes, a pesar de las grandes explotaciones de fluorita.



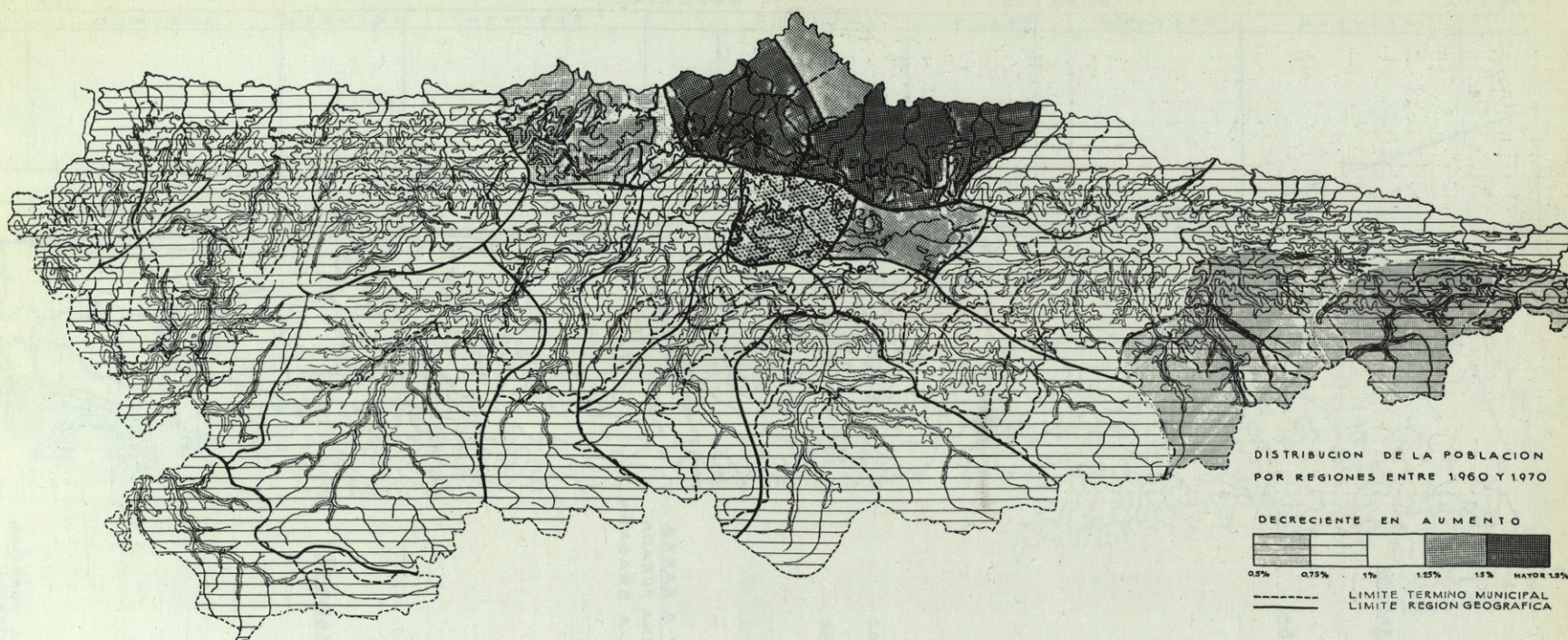

## LA POBLACION POR REGIONES

Las regiones naturales, que hemos considerado para nuestros estudios, se delimitaron según los principales cordales montañosos. Pero, si bien están perfectamente definidas en las zonas altas, tienen límites más imprecisos a medida que aumenta la posibilidad de establecer cualquier tipo de relación. Las vías de comunicación rompen el aislamiento en beneficio de la unidad regional, por lo que son precisas todas las ayudas necesarias para lograr la eficaz comunicación, entre todas las regiones y con el resto de España.

Por esto, es conveniente intensificar los esfuerzos para adaptar las vías de comunicación, a las exigencias técnicas de nuestros tiempos, porque toda mejora redundaría en beneficio de todo el país, dada la importancia de las actividades asturianas. Atendiendo a la distribución de la población por regiones, entre los años 1960 y 1970, solamente aparecen progresivas las de Avilés, Gijón y Oviedo y, ligeramente crecientes, algunas lindantes con ellas. El resto de la provincia es de población decreciente, siendo la regresión más intensa en la zona inmediata a los Picos de Europa.

A fin de mantener el equilibrio de la región, son necesarias acciones que permitan aumentar las áreas crecientes y revitalizar las que hasta no hace mucho tiempo, fueron tradicionalmente progresivas, sin que deje de ponerse límite al peligro de congestión en determinadas áreas de la zona central.



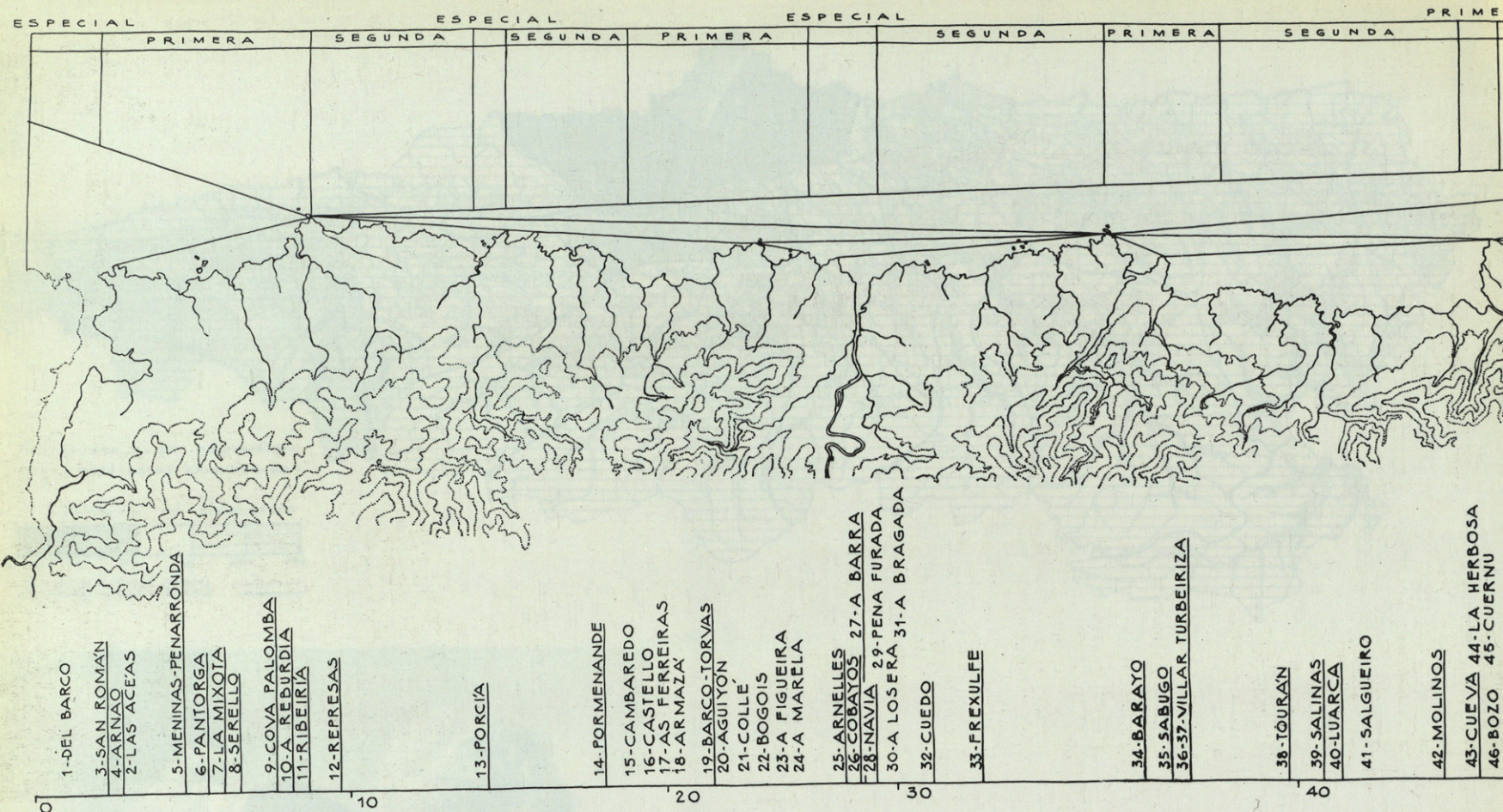

## LA COSTA OCCIDENTAL

La costa occidental se define entre los valles del Eo y Nalón, con una longitud total de 78 Km.

Su territorio es amplio, pero se va estrechando a medida que las estribaciones montañosas se acercan a la ribera, a partir del Cabo Vidío, al mismo tiempo que se eleva sobre el nivel del mar.

La separación entre valles disminuye según es más breve el curso de los ríos, siendo de destacar el del Navia.

El perfil está formado por la sucesión de entrantes que origina la erosión fluvial del territorio, combinada con la abrasión marina, sobre la testa de los estratos rocosos. Su envoltente general se aparta poco del meridiano geográfico.

Las puntas salientes suelen prolongarse con escollos y restingas. Consideramos destacadas: la Punta de la Cruz, el Faro de Tapia, el cabo Busto, la Punta el Cabo y, sobre todo, el avanzado Cabo Vidío. En el extremo occidental, los campos de cultivo ocupan extensas áreas, que se van aislando entre grandes

pinas, al aumentar la frecuencia y profundidad de los valles.

Las playas se forman en las desembocaduras de los ríos, o en el fondo de los entrantes, separadas irregularmente. Se denominan así, no sólo las de arena, que se subrayan en el gráfico, sino también las que están formadas con goños de piedra.

Hemos clasificado de categoría especial el 5 por ciento de su longitud. De primera y segunda categoría, el 49 por ciento y 45 por ciento, respectivamente.



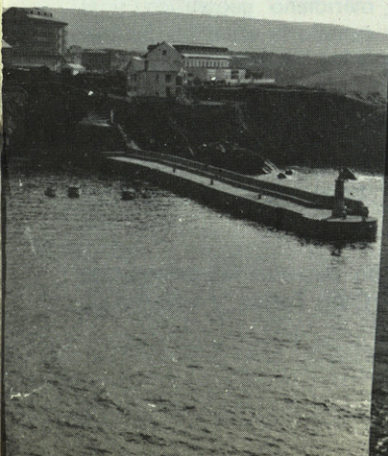
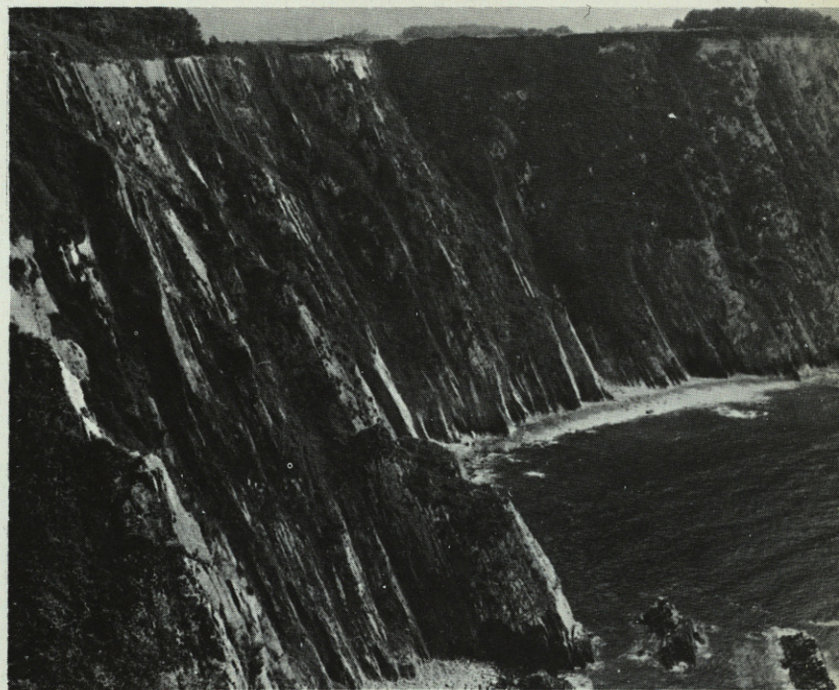
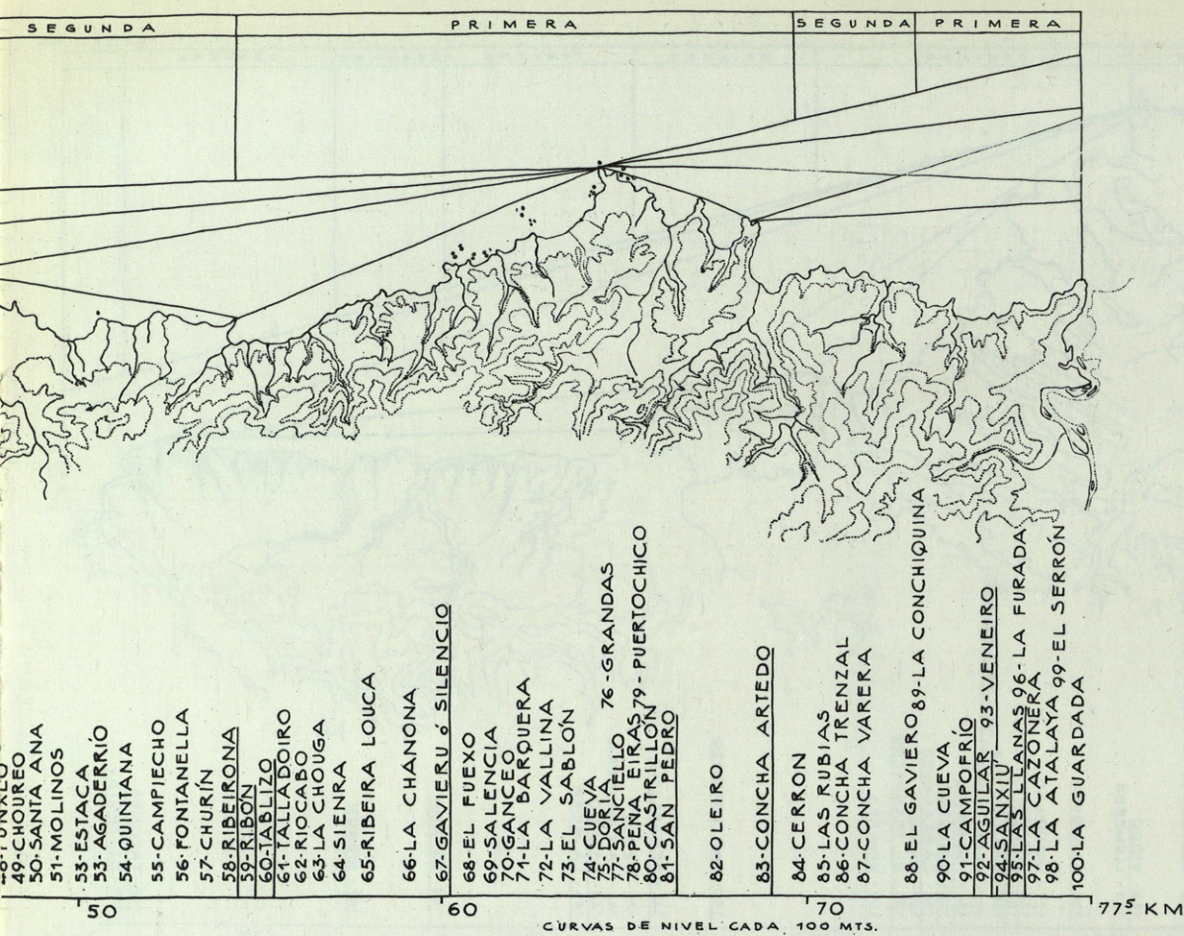

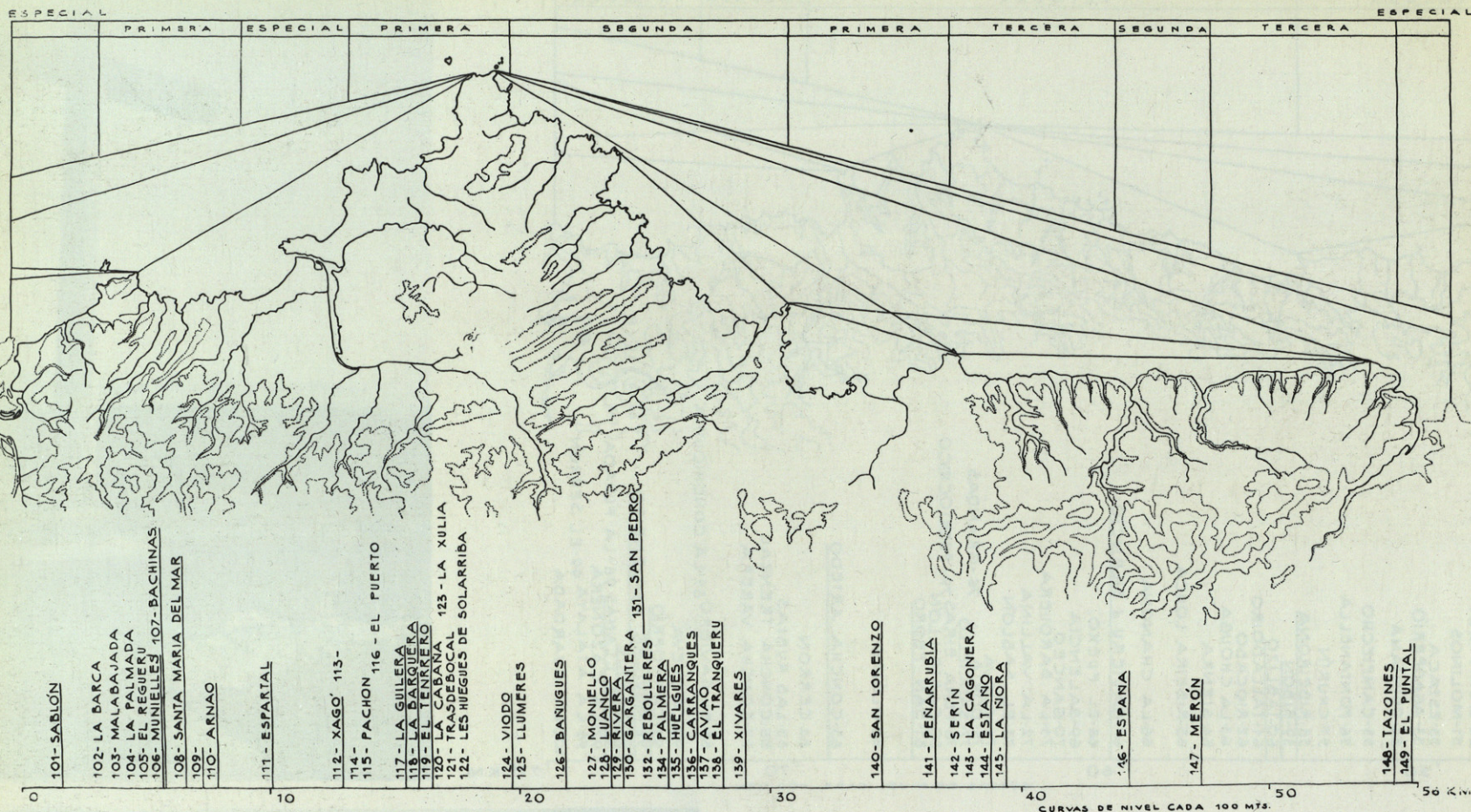

## LA COSTA CENTRAL

La parte central está comprendida entre las rías del Nalón y de Villaviciosa. Tiene 56 Kms. de longitud.

Hasta el cabo Peñas, las estribaciones montañosas mantienen la misma orientación que en la parte occidental pero, a partir de él, se van tendiendo según la línea costera. Quedan interrumpidas, en la base del cabo, con una cuña de terrenos de época secundaria, a poca altura sobre el nivel del mar, por la que desaguan los principales cursos fluviales.

El avanzado saliente del cabo Peñas quiebra el perfil ajustado al meridiano geográfico, y el borde es diferente cuando la abrasión del mar actúa normalmente a los estratos rocosos.

El lado occidental del cabo Peñas, está formado por amplios entrantes pero, hacia el este, el territorio aparece regularmente ondulado por ríos de breve curso, sin ofrecer acusados recortes.

Además de este cabo, destacan los salientes de la Punta Vidrias, el Cabo Torres, y la Punta de la Providencia.



El territorio está suavemente ondulado, con predominio de campos de cultivo, que se interrumpen por masas de eucaliptos, ocupando las estribaciones montañosas que alcanzan el mar.

Al oeste del cabo Peñas, las playas tienen gran longitud, y ocupan el fondo de los entrantes a causa, tal vez, de la combinación de las corrientes del Golfo con las del río Nalón.

Se ha considerado de especial categoría el 9 por ciento de su longitud; de segunda el 18 por ciento y de cada una de las otras, el 14 por ciento.

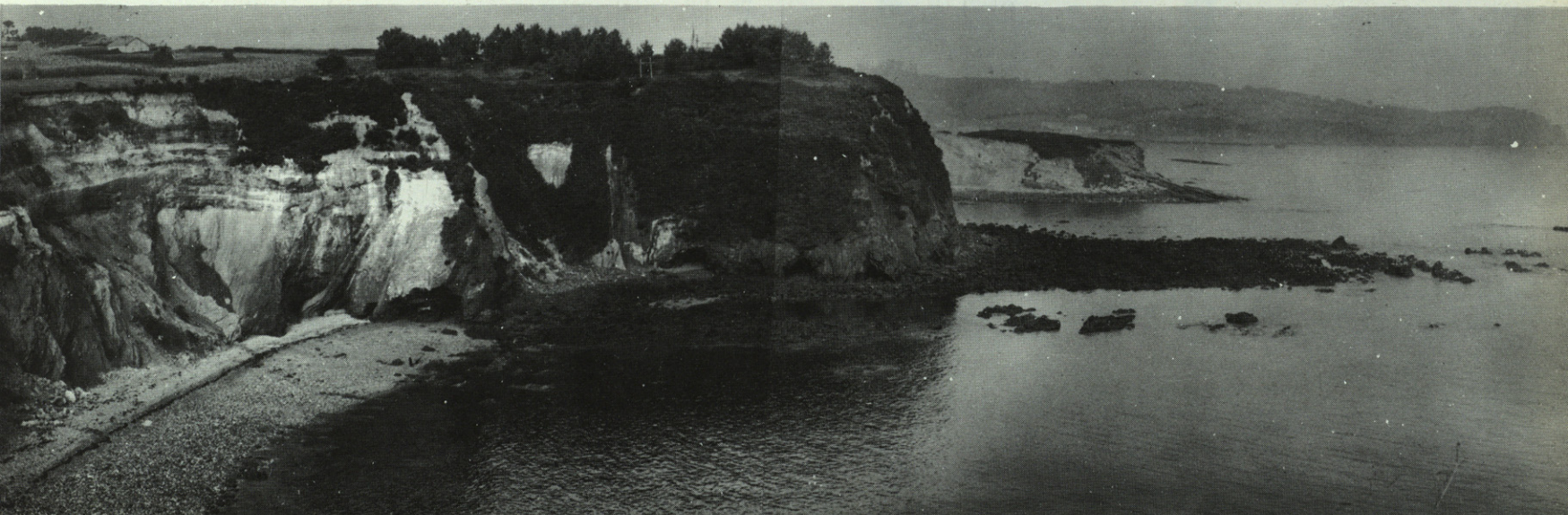

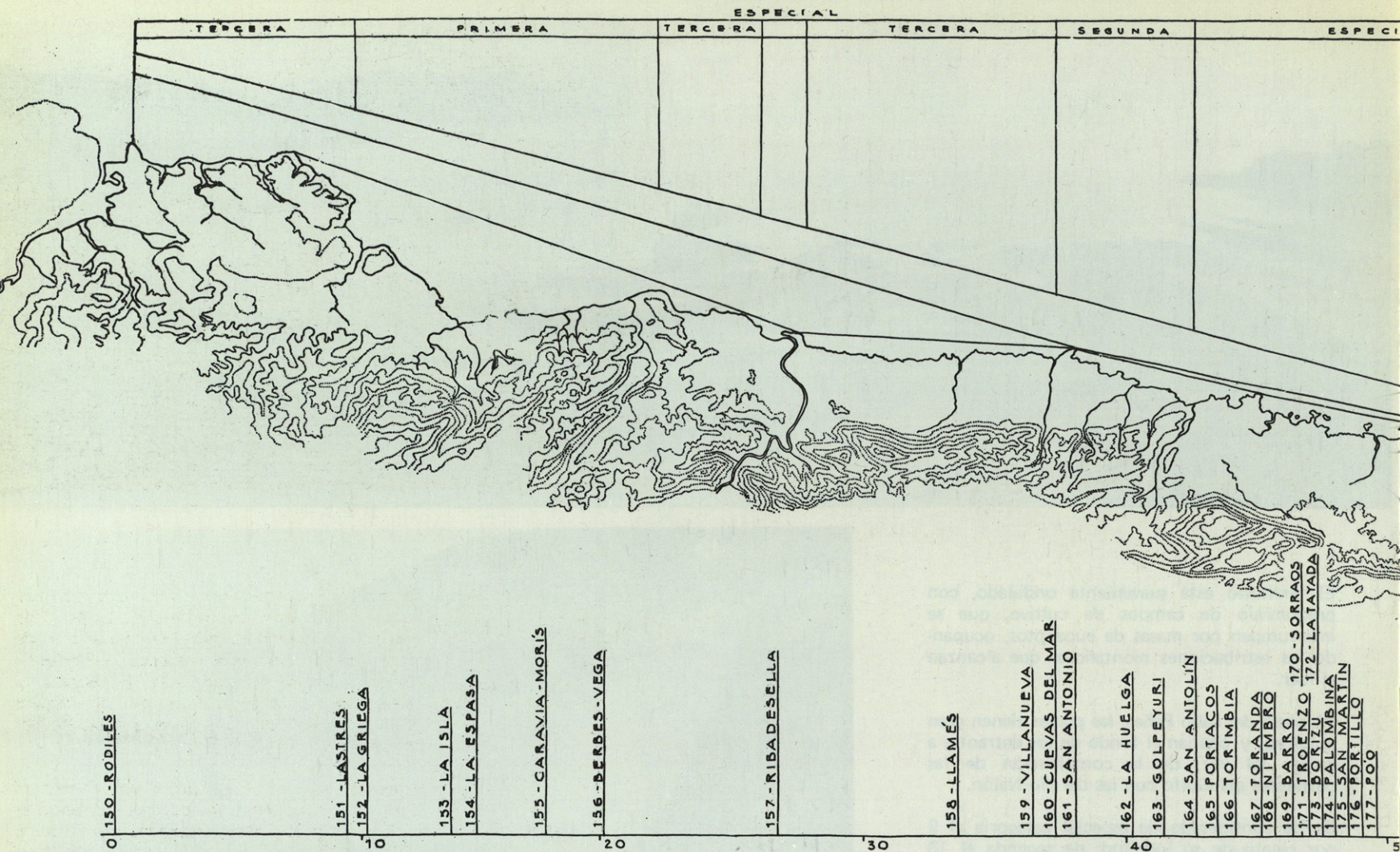

## LA COSTA ORIENTAL

La parte oriental se despliega entre las rias de Villaviciosa y Tinamayor, a lo largo de 71 Kms.

Los cordales de las montañas se vuelven paralelos a la costa, interrumpiéndose para dejar paso al rio Sella.



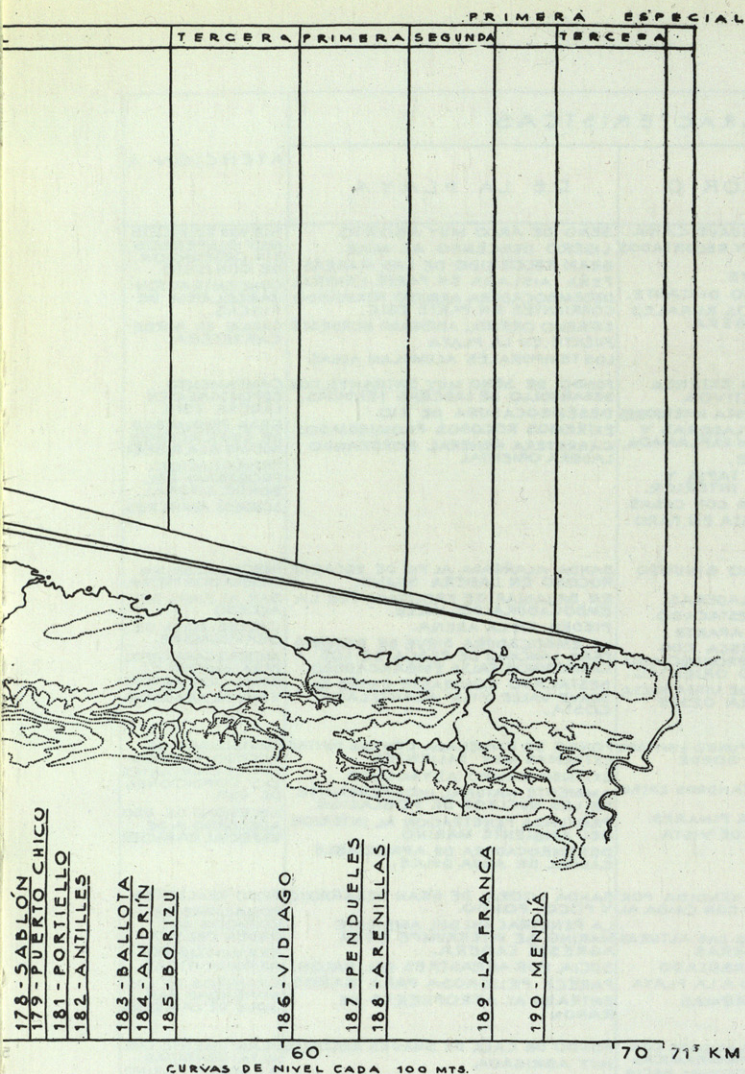

El perfil quiebra en dirección sureste, formando el amplio entrante costero de La Isla. No presenta acusados salientes, aunque son de gran interés numerosos recortes, situados a ambos lados de la península del Borizu, y orlados por numerosos "castros" de singular perfil, que parecen originarse a costa de los entrantes.

Entre los accidentes más pronunciados destaca la Punta de La Atalaya, por sus perspectivas hacia el valle del Sella; los cabos San Antonio y Prieto, sin olvidar La Punta de Lastres, ante la que se despliega, muy próxima, toda la ribera hasta la playa de Vega.

El territorio es poco elevado y, con frecuencia, aflora el subsuelo calizo muy quebrado. Suele presentar numerosas grietas y torcas, que sumen gran parte de las aguas superficiales, por lo que las cuencas fluviales no abarcan la totalidad del área.

La compacidad de las calizas facilita la abrasión en la base de los escarpes, sobre la

que avanzan en voladizo las partes altas, y los mares agitados rompen en frecuentes salseros y bufones.

A partir de la gran plataforma de baja altura sobre el nivel del mar, al pié del Sueve, se estrecha, porque las Sierras planas se acercan a la ribera.

Además de la serie de playas alargadas que existen al pié del Sueve, destacan las que tienen forma de acusadas conchas, en contraste con las que ocupan profundos canales abiertos en la caliza por la erosión fluvial. De categoría especial, se ha considerado el 25 por ciento de la longitud. De primera el 24 por ciento y, de segunda y tercera el 7 por ciento y 44 por ciento, respectivamente.



P E R F I L										CARACTERISTICAS		
Nº	NOMBRE	DISTANCIA EN KM.	CUESTA EN M.	ORIENTACION	ACCESO	POBLADO MAS PROXIMO		SERVICIOS	CATEGORIA	DEL TERRITORIO	DE LA PLAYA	ATENCION A
						NOMBRE	DISTANCIA EN KM.					
5	MENINAS - PENARRONDA	1.7	5.5	N	ASFALTO	VILLADUN	7	AGUA BARES	1 2 1 -	AMPLIA CONCHA CON SUAVE CAIDA. BORDES ROCOSOS MUY RECORTADOS DE ALTURA MEDIA. ABIERTO AL NORDESTE. HORIZONTE MONTAÑOSO DISTANTE. NUMEROSOS POBLADOS RURALES ALEJADOS DE LA RIBERA. POCO ARBOLADO.	SENO DE ARCO MUY ABIERTO. LIGERO DESCENSO AL MAR. GRAN RECORRIDO DE LAS MAREAS. PEÑA AISLADA EN PARTE CENTRAL. DESEMBOCADURA ARROYO FORMANDO CORRIENTES EN PARTE ESTE. EXTREMO ORIENTAL ABRIGADO NORDESTE FUENTE EN LA PLAYA LOS TEMPORALES ACUMULAN ALGAS.	NUEVOS EDIFICIOS MUY DISPERSOS SIN ORDENACION. DE CONJUNTO. CONCENTRACION PARCELARIA DE FINCAS. GARAJE EN BORDE CARRETERA.
11	RIBEIRIA	0.3	2.5	N	ASFALTO	TAPIA	7	EN TAPIA	1 2 1 4	PROFUNDA VAGUADA EN EXTENSA PLATAFORMA CON CULTIVOS. VARIADOS PUNTOS DE VISTA INTERIORES AMPLIOS PINARES EN LADERAS Y CAMPOS DE CULTIVO EN EXPLANADA. ABIERTO AL NORDESTE. PUERTO PESQUERO EN TAPIA Y NUCLEOS RURALES AL INTERIOR. PROGRESIVA OCUPACION CON CASAS. SINGULAR PUNTO DE VISTA EN FARO.	FONDO DE SEÑO MUY ENTRANTE CON DESARROLLO DE LADERAS TENDIDAS. DESEMBOCADURA DE RIO. EXTREMOS ROCOSOS PRONUNCIADOS CARRETERA GENERAL BORDEANDO LADERA ORIENTAL	CAMPAMENTO ESPONTANEO EN LADERA ESTE. GRAN PROXIMIDAD DE EDIFICACIONES NUEVAS A LA RIBERA PRIVATIZACION PROGRESIVA DEL BORDE LITORAL. SONDEOS AURIFEROS
13	PORCIA	0.2	2.5	N.O.	RODADO	EL FRANCO	5	BAR	E E 3 1	PEQUEÑO VALLE CON RIO SINUOSO ENTRE PRADERIOS. DENSOS PINARES EN LADERAS. AMBIENTE NATURAL DESTACADO. NUCLEOS POBLACION APARTE. EMBOCADURA PINTORESCA CON ISLOTES PROXIMOS Y PRONUNCIADO AVANCE DEL EXTREMO ORIENTAL. DESTACADOS PUNTOS DE VISTA HACIA EL INTERIOR EN LADERA OESTE	BANDA ALARGADA AL PIE DE ESCARPE ROCOSO EN LADERA SUAVE. EN BAJAMAR SE PROLONGA POR LA EMBOCADURA DEL VALLE. PIEDRA EN LA ARENA. LA EMBOCADURA SIRVE DE REFUGIO PARA LANCHAS DE PESCA DE LOS CAMPESESINOS. FALTA EMBARCADERO. DESTACADO CONTRASTE ENTRE EL SUAVE VALLE Y LA ACANTILADA COSTA.	PARCELACION SIN ORDENACION PREVIA BAR AL FINAL DEL ACCESO CIERRE ZONA DE SERVIDUMBRE. ANTIGUO CARGADERO PARA MINERAL Y EXCAVACION ACCESO TALA DE ARBOLADO
34	BARAYO	1.3	6.5	N	PEONIL	VIGO	9	NINGUNO	1 E 1 E	AMPLIO VALLE MUY PROFUNDO LIMITADO POR ALTAS LADERAS DE BORDE IRREGULAR. RIO CON SINUOSOS MEANDROS ENTRE GRANDES PRADERIAS. COMPACTAS MASAS DE PINARES. VARIEDAD DE PUNTOS DE VISTA.	FONDO DE ENSENADA CON LAS PUNTAS EXTREMAS MUY SALIENTES. EXTENSO CAMPO ADYACENTE. AMBIENTE NATURAL INDEPENDIENTE DE LOS NUCLEOS DE POBLACION. PROFUNDA PENETRACION AL INTERIOR DEL AMBIENTE MARINO. DESEMBOCADURA DE APRECIABLE CAUDAL DE AGUA DULCE.	POSIBILIDAD DE ACCESO RODADO SIN DEFINIR ANTES LAS CONDICIONES DE USO NECESIDAD DE USO DECIJADO A SE ESPECIAL CARACTER
101	EL SABLON	0.3	1.8	N.O.	RODADO	S. JUAN ARENA	-	NINGUNO	E 3 1 2	EXTENSA PLATAFORMA HENDIDA POR DESIGUALES VAGUADAS CON CAIDA AL MAR MUY PENDIENTE. POBLADOS CORONANDO LAS ALTURAS APARTADOS DE LAS RIBERAS. GRANDES MASAS DE ARBOLADO. POCO CAMPO PROXIMO A LA PLAYA DESDE LAS PUNTAS EXTREMAS VISTAS DE PERFIL	BANDA LITORAL DE GRAN DESARROYO Y POCO FONDO LA PENETRACION DEL AMBIENTE MARINO SE INTERRUMPE EN LA AGRESTE LADERA. SUCIA POR ARRASTRES DEL NALÓN. PARECE PELIGROSA PARA BAÑOS. ENTRADA AL AEROPUERTO DE RANON	RUÍDO REACTORES. POSIBILIDAD DE EDIFICIOS SIN ORDEN PREVIO. SERVIDUMBRES AERONAUTICAS. CAMIZOS DE LAS VIVIENDAS SAN JUAN DE LA ARENA
108	SANTA MARIA DEL MAR	0.6	3	N	ASFALTO	MAR	-	HOSTAL BAR AGUA	1 1 2 2	CUENCA DE SUAVES ONDULACIONES CON VAGUADAS DE AMPLIAS PANORAMICAS INTERIORES QUE SE PROLONGA HACIA EL AMBITO DE LA PLAYA BACHINES. MAS ACCIDENTADO HACIA EL INTERIOR LIMITANDO EL PARTICULAR CARACTER DEL AMBIENTE. PROGRESIVA OCUPACION POR EDIFICIOS CON APARENTE MEZCLA DE USOS.	FONDO DE CALA DE SUAVES RECORTES MUY ABRIGADA. CLARA RELACION ENTRE PRADERIOS Y PLAYA. VISTAS DESTACADAS SOBRE LA PEÑA LADRONA. CERCANA A AVILES. BUEN ACCESO.	PLAN VIGENTE CON ALTA DENSIDAD AL BORDE MARINO. LA DENSIDAD PERMITIDA BAJA AL INTERIOR. REDUCIDAS ZONAS DE REPOSO ANEJAS A LA PLAYA
126	BAÑUGUES	1.4	2.8	N	ASFALTO	BAÑUGUES	-	BARES	2 1 2 -	VALLE DE GRAN AMPLITUD CON LADERAS DE SUAVE CAIDA HASTA EL NIVEL DEL MAR, CON BORDE ROCOSO RECORTADO. AMPLIAS PANORAMICAS CON PREDOMINIO DEL AMBIENTE CAMPESINO. POBLADOS DISTRIBUIDOS ALREDEDOR DE LOS CAMPOS DE CULTIVO A VARIADA DISTANCIA DE LA RIBERA. LA CARRETERA GENERAL ATRAVIESA EL TERRITORIO PREDOMINIO DE PRADERIOS CON POCAS AGRUPACIONES DE ARBOLADO.	ENSENADA PENETRANDO HACIA TIERRA CON MUCHO FONDO DE ARENA. PERFIL DE SUAVE CAIDA Y GRAN EXTENSION DE CAMPO ADYACENTE EROSION DE LOS BORDES ARCILLOSOS GRAN EXTENSION DE ROCAS AFLORANDO EN LA ARENA. BUENAS CONDICIONES PARA REALIZAR AGRUPACIONES DE CONJUNTO ABUNDANTE SUCIEDAD.	CRECIENTE INVASION DE EDIFICIOS QUE PUEDEN IMPEDIR LA ORDENACION EN CONJUNTO. BARES DE MADERA LOCALIZACION DEL CAMPAMENTO. PROLIFERACION DE MINIPLANES PARCALES SIN PLAN GENERAL.
156	BERBES-VEGA	1.4	1.4	N	ASFALTO	VEGA	-	BARES	1 1 1 1	VALLE ABIERTO EN ALTA ESTRIBACION PROXIMA A LA RIBERA DE INTIMA. PENETRACION EN TIERRA. PINTORESCA EROSION EN ENTREPEÑAS EQUILIBRIO DE LOS AMBIENTES MARINO Y TERRESTRE. PREDOMINIO DE PRADERIOS Y LADERAS CON MASAS DE ARBOLADO. DIVERSAS PANORAMICAS INTERIORES Y ABIERTAS HACIA LASTRES. LAVADERO Y EXPLOTACION DE ESPATOFUOR	LARGA BANDA DE POCO FONDO AL PIE DE LADERA AGRESTE QUE ENTRA EN TIERRA POR EL VALLE. CAMPINA EN PROLONGACION DE LA ARENA. DESEMBOCADURA CON VERTIDO DE Lodos DEL LAVADERO DE ESPATO FUOR. ACCESOS CON Lodos DE LAS EXPLOTACIONES A CIELO ABIERTO.	VERTIDO DIRECTO AL RIO DE LOS LODOS Y ARRASTRE DE LOS DISPERSOS. CONTAMINACION DEL MAR POR LOS LODOS EDIFICIOS AISLADOS SIN ORDENACION PREVIA. TRAZADO AUTOPISTA
166	TORIMBIA	0.4	5	N	CAMINO	NIEMBRO	7	NINGUNO	E 1 1 1	CORDAL MONTAÑOSO FORMANDO BORDE DE LA RIBERA CON LADERA ESCARPADA QUE SE DESARROLLA DESDE SAN ANTON HASTA NIEMBRO. EXCELENTE MICROCLIMA EN EXPLANADA AL PIE DE VERTIENTE MEDIODIA. AMPLIAS PANORAMICAS SOBRE EL PERIL COSTERO Y EL HORIZONTE INTERIOR PROXIMO. POBLADOS POCO NUMEROSOS CON PERIMETRO CLARAMENTE DEFINIDO.	ACUSADA CONCHA AL PIE DE ALTA VERTIENTE SIN CAMPO ADYACENTE. PREDOMINIO DEL AMBIENTE NATURAL SIN CULTIVOS, APARTE DE LOS NUCLEOS POBLADOS. SUAVE CAIDA HACIA EL MAR CON EL FONDO MUY REDUCIDO EN PLEAMAR. LAS MAREAS ACUMULAN BOLOS DE PIEDRA CORONANDO LA ARENA. ABUNDANCIA DE GALIPOSE Y ENVASES DE PLASTICO.	DESTACADO AMBIENTE NATURAL
177	POO	0.6	1.3	O	RODADO	POO	5	BARES	E 1 3 1	ALARGADA PLATAFORMA A Poca ALTURA QUE SE VA ESTRECHANDO HACIA EL ESTE POR LA CONVERGENCIA CON EL MAR DE LOS CORDALES MONTAÑOSOS. LIGERAS ONDULACIONES DEL TERRENO EN EL QUE AFLORAN MASAS CALIZAS PREDOMINIO DEL AMBIENTE MARINO. CERCANO HORIZONTE HACIA TIERRA. NUCLEOS DE POBLACION DISTANTES. PEQUEÑOS GRUPOS DE ENCINAS.	CANAL ESTRECHO QUE PENETRA EN TIERRA PROFUNDAMENTE. CAIDA MUY SUAVE Y GRAN RECORRIDO DE MAREAS. BORDES CALIZOS MUY EROSIONADOS. AMBIENTE INTERIOR PROTEGIDO Y SEGURO PARA BAÑOS. PERDIDA DEL SINGULAR AMBIENTE NATURAL.	EDIFICIOS AISLADOS FORMANDO PANTALLAS DESDE EL ACCESO. CIERRE DE LA PROPIEDAD PRIVADA HASTA EL BORDE ACCESIBLE. CRECIENTE CIERRE DE LAS PROPIEDADES PRIVADAS AL FINAL DEL ACCESO

MUNICIPIO	NUMERO DE PLAYAS	LONGITUD DE COSTA EN KM.	% LONGITUD DE COSTA PARA SEPARACION ENTRE PLAYAS	PLAYAS EN ARENA	PLAYAS EN GRAVA
VEGADEO		0.40	100		
CASTROPOL	3	13.06	88.8	9.8	1.4
TAPIA	7	12.13	84.9	15.1	
EL FRANCO	2	6.25	84.8	5.6	9.6
COANA	4	7.99	74.0	7.2	18.8
NAYJA	3	9.56	84.4	12	3.6
LA VILLA	29	25.92	91.5	24.7	
CUDILLERO	4	22.73	61.5	7.9	30.6
MUROS DEL NALÓN	5	3.50	27	29	44
LOTES DEL NALÓN	5	5.90	55	59	101
CASTILLÓN	6	10.47	39.1	20.8	
GOZÓN	9	19.47	67.5	19.8	5.2
CARRERO	5	6.88	59.6	35.2	1.4
GIJÓN	3	10.50	59.1	17.6	
VILLAVICIOSA	6	24.04	92.8	7.2	
COLUNGA	3	10.50	60.6	19.4	
LA VILLA	2	3.90	58.9	41	
RIBADSELLA	2	8.60	59	41	
LANEAS	31	26.93	85	15	
COLOMBRES	2	3.20	90	10	
	109	241.73			

La página anterior recoge el modelo empleado para censar todas las playas del litoral asturiano. Relaciona sus principales características.

Los demás cuadros resumen las playas de arena, clasificadas por categorías y municipios.

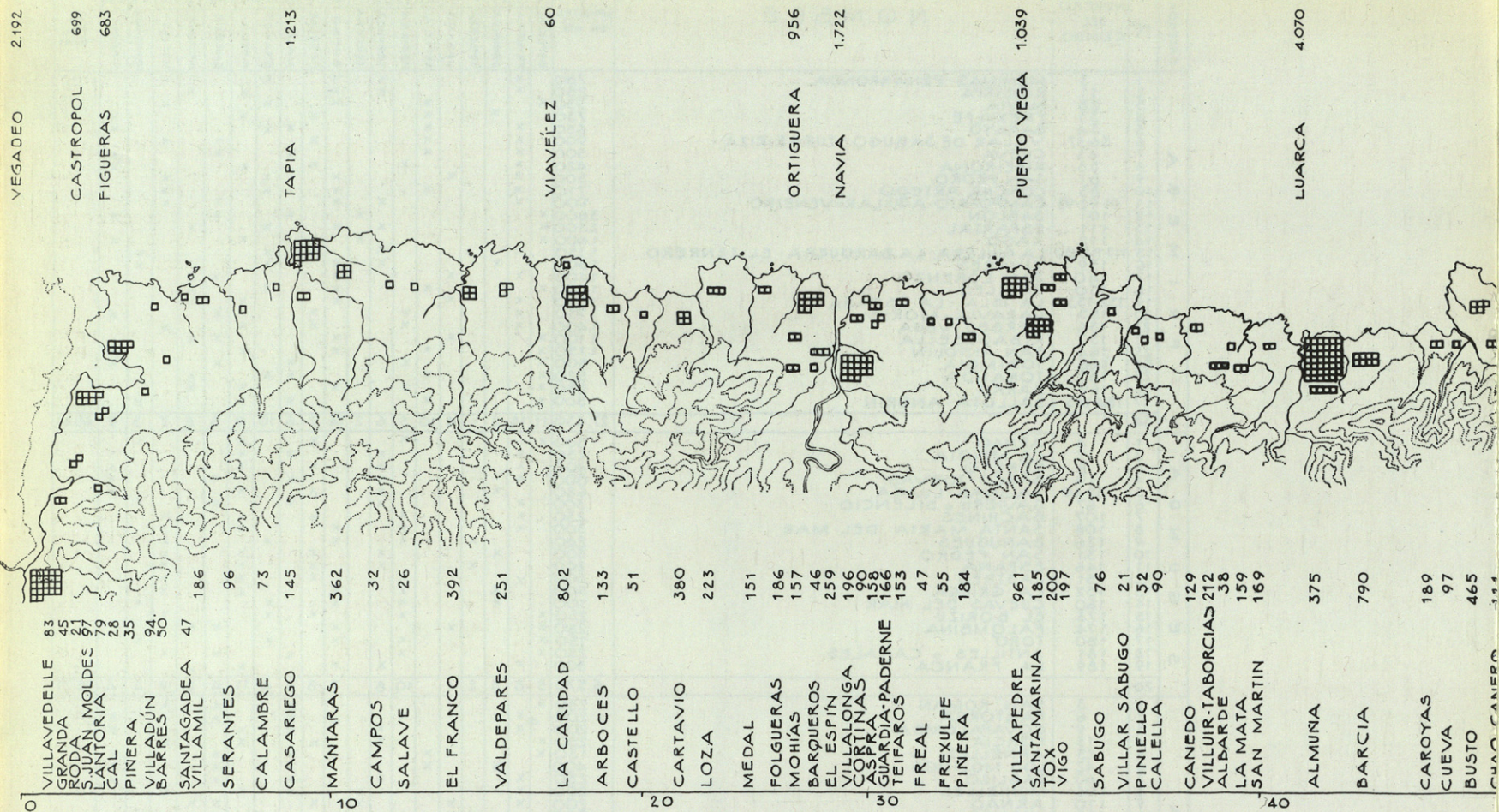

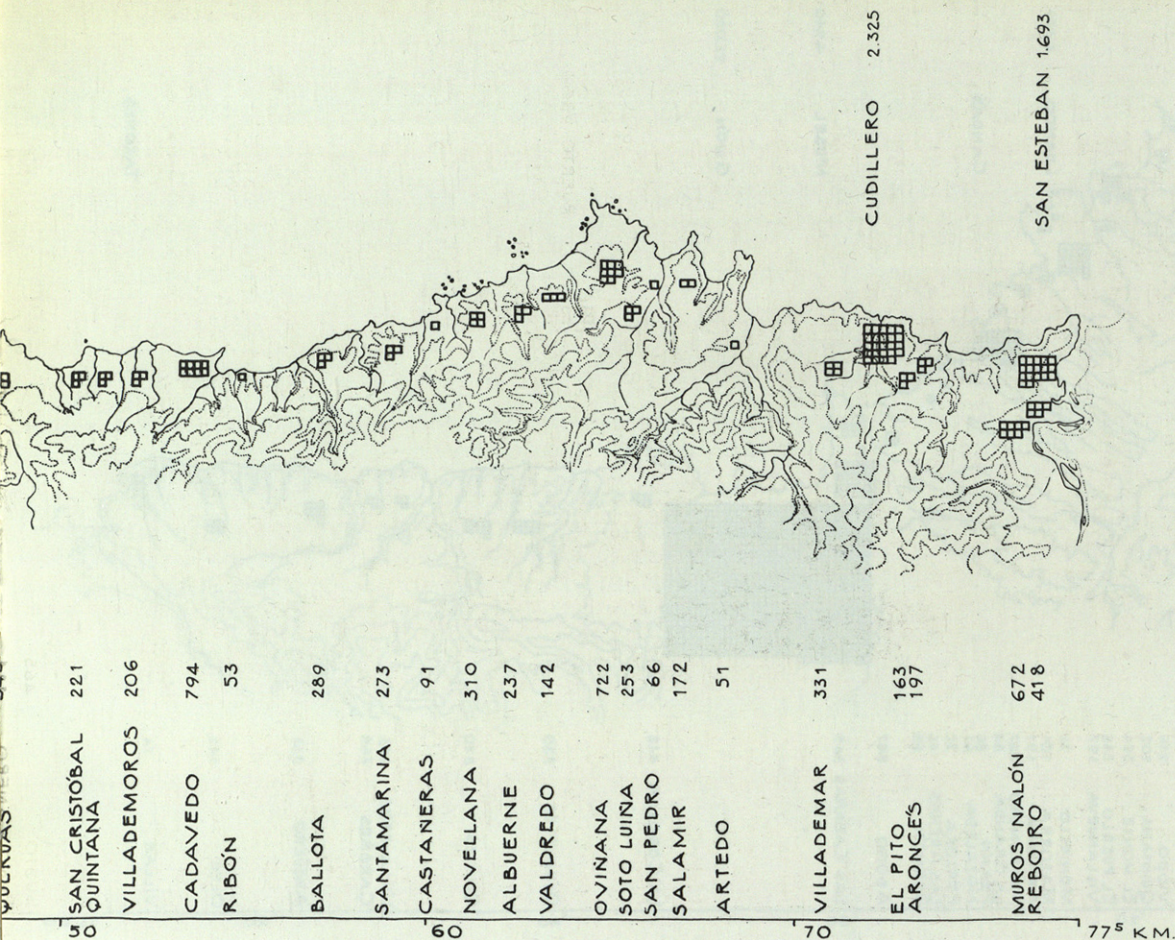

## LA POBLACION EN OCCIDENTE

La población, de la parte occidental, se agrupa en dos formas características: la villa y el núcleo rural. Principalmente, la villa prefiere el borde del mar, con puerto comercial o pesquero, y el poblado agrícola está apartado de la ribera, manteniéndose a una distancia que varía con las características del territorio. En ambas formas, abundan soluciones maestras en el difícil arte de adaptarse a las condiciones del lugar.

Las villas que ocupan alturas singulares destacan por las siluetas exteriores. Si están emplazadas en la desembocadura de un río, abierta en alto territorio, ofrecen innumerables panorámicas interiores. En ambos casos, predomina el carácter del conjunto sobre el valor particular de los edificios. Su categoría urbana depende del tamaño, pero suele ser elevada aunque éste no sea grande. En la amplia plataforma occidental, los núcleos rurales se suceden a lo largo de la primitiva red de caminos trazados a espaldas de la ribera. A medida que se estrecha la franja costera y los valles se aproximan, los poblados ocupan las alturas, rodeados por campos de cultivo que terminan en vertientes cuajadas de pinos. En el plano se ha representado la población de hecho, según el censo del I.N.E. del año 1960. Se diferencian las villas marineras y los poblados agrícolas. El número de habitantes que viven al borde del mar está perfectamente equilibrado con la población campesina, pues alcanzan el 50 por ciento del total.



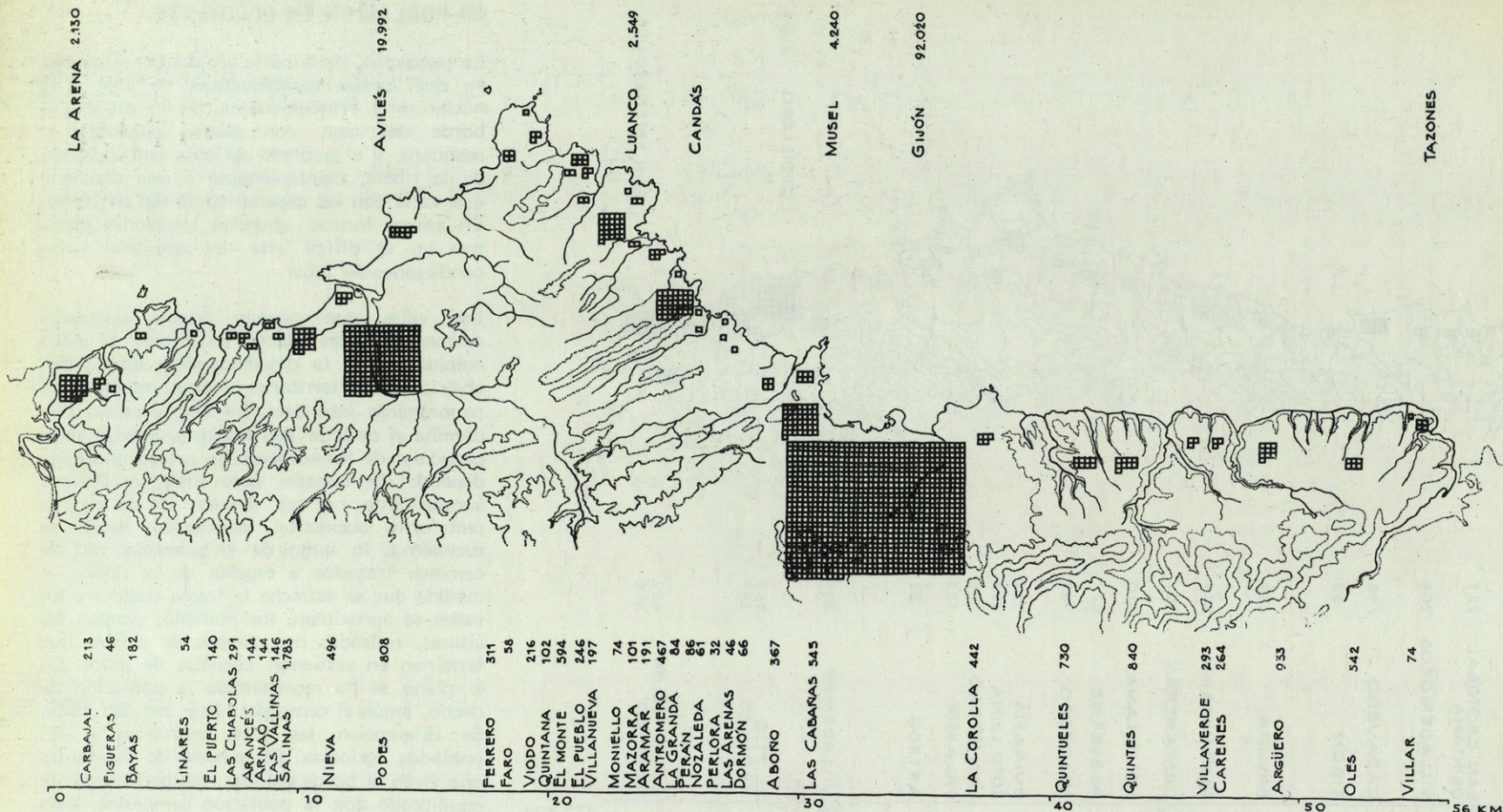

## LA POBLACION EN EL CENTRO

Al amparo de las favorables condiciones geográficas de la parte central, alcanzan gran desarrollo las ciudades costeras de la región: Gijón y Avilés.

Ambas están localizadas en una plataforma de subsuelo secundario, con baja altura sobre el nivel del mar, que ocupan los extremos de la base del cabo Peñas, que es muy favorable para el trazado de eficaces vías de comunicación.

Si bien, en su origen, se especializaron con vocación distinta, cada vez existe mayor dependencia entre ambas, por haber monopolizado la actividad siderúrgica de nueva creación y la que se realizaba en otras ciudades del interior. A pesar de su gran importancia,

debemos destacar la gran dedicación gijonesa a la industria transformadora que, por ser más adecuada a las peculiaridades de la región, debiera predominar sobre la industria pesada.

Esta buena tradición urbanística asturiana, caracterizada por diversas ciudades que son centro de importantes actividades, no debería empañarse ante la imagen de conurbaciones artificiales poco adecuadas, a nuestro entender, a los caracteres regionales.

Se repiten, además, las otras formas de agrupación típicas, ya consideradas: la villa y el núcleo rural.

El número de habitantes residentes en las villas costeras alcanzó en 1960, el 91 por ciento del total de la parte central. En la actualidad es notablemente superior, a causa de su fuerte progreso.



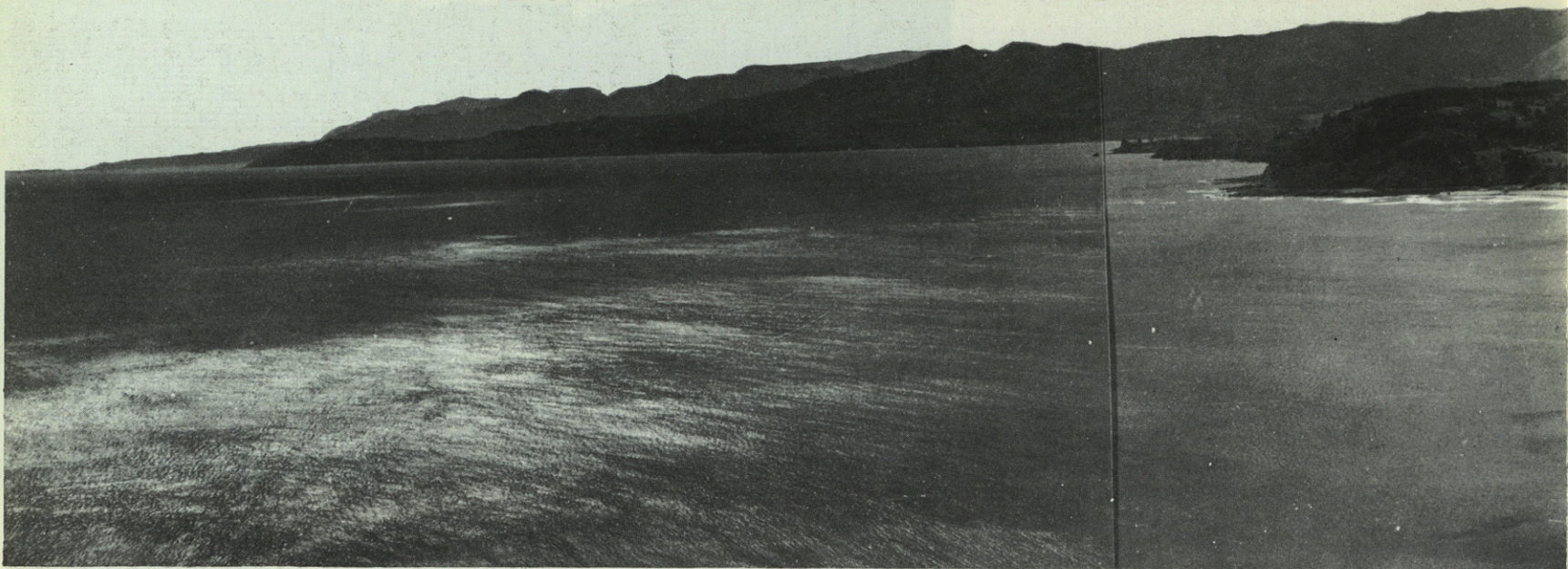

## LA POBLACION EN ORIENTE

La población de la parte oriental se agrupa, también, en forma de villas costeras y pueblos agrícolas. Pero, a diferencia con la parte occidental, disminuye el número de las primeras, mientras que las agrupaciones agrícolas son más concentradas e independientes.

Los pueblos marineros se sitúan a media ladera, cara al mar, o se adaptan, con trazado

ortogonal, a los terrenos ganados al estero de una ría. Dado que el territorio tiene menor altura sobre el nivel del mar, cuando ocupan la desembocadura de un río, no alcanzan los resultados plásticos de otros puertos asturianos, aunque las edificaciones sean de mejor categoría. Las superficies agrícolas no son muy extensas y los poblados, antiguamente rurales, progresan con usos residenciales de temporada, continuando una tradición iniciada por los emigrantes.

La población que vive en la ribera sólo alcanza el 38 por ciento total.

Vemos, pues, que si atendemos a la distribución de la población, las tres partes tienen carácter diferente. Mientras en la occidental existe equilibrio entre la población marinera y la campesina; la central destaca por el predominio de la población urbana. En la parte oriental, la población marinera es más baja que la residente al interior.

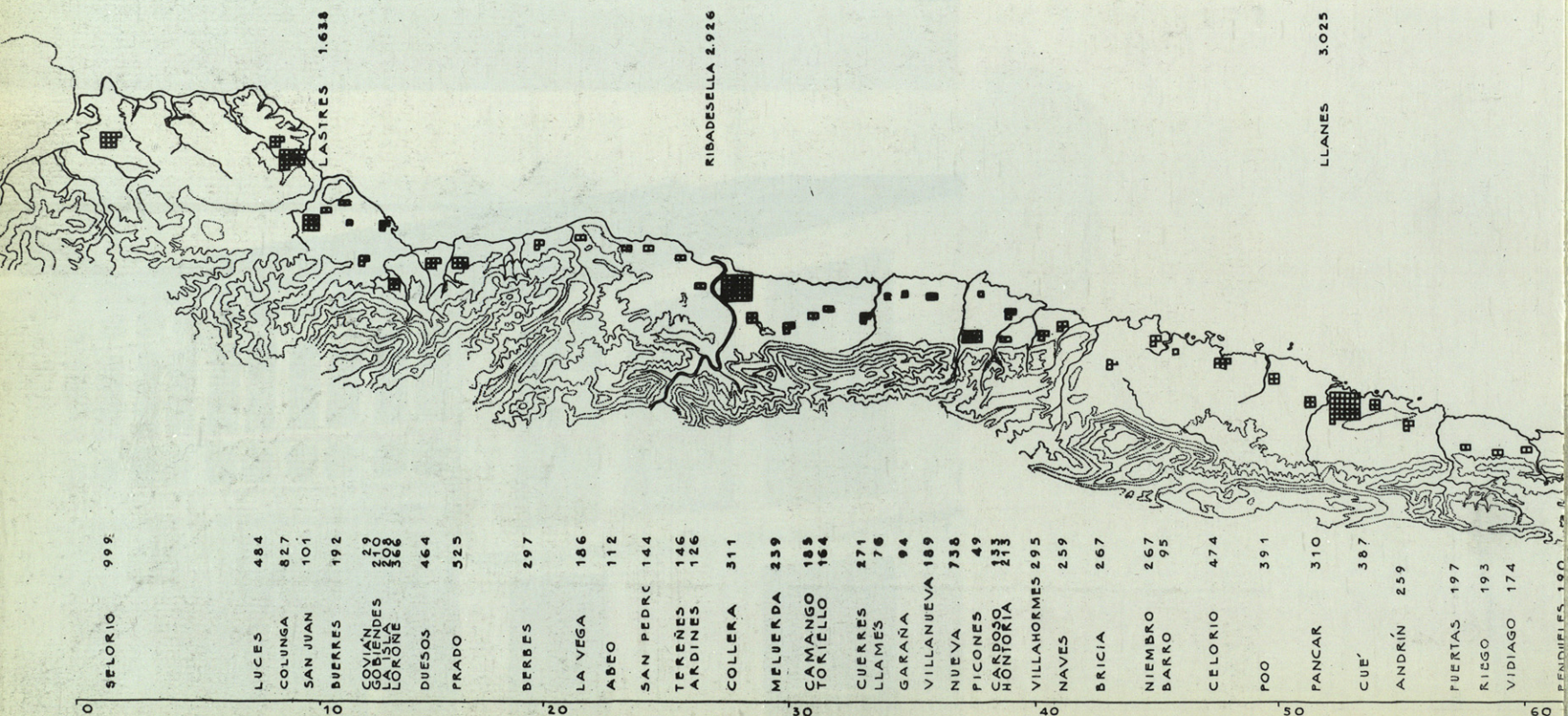

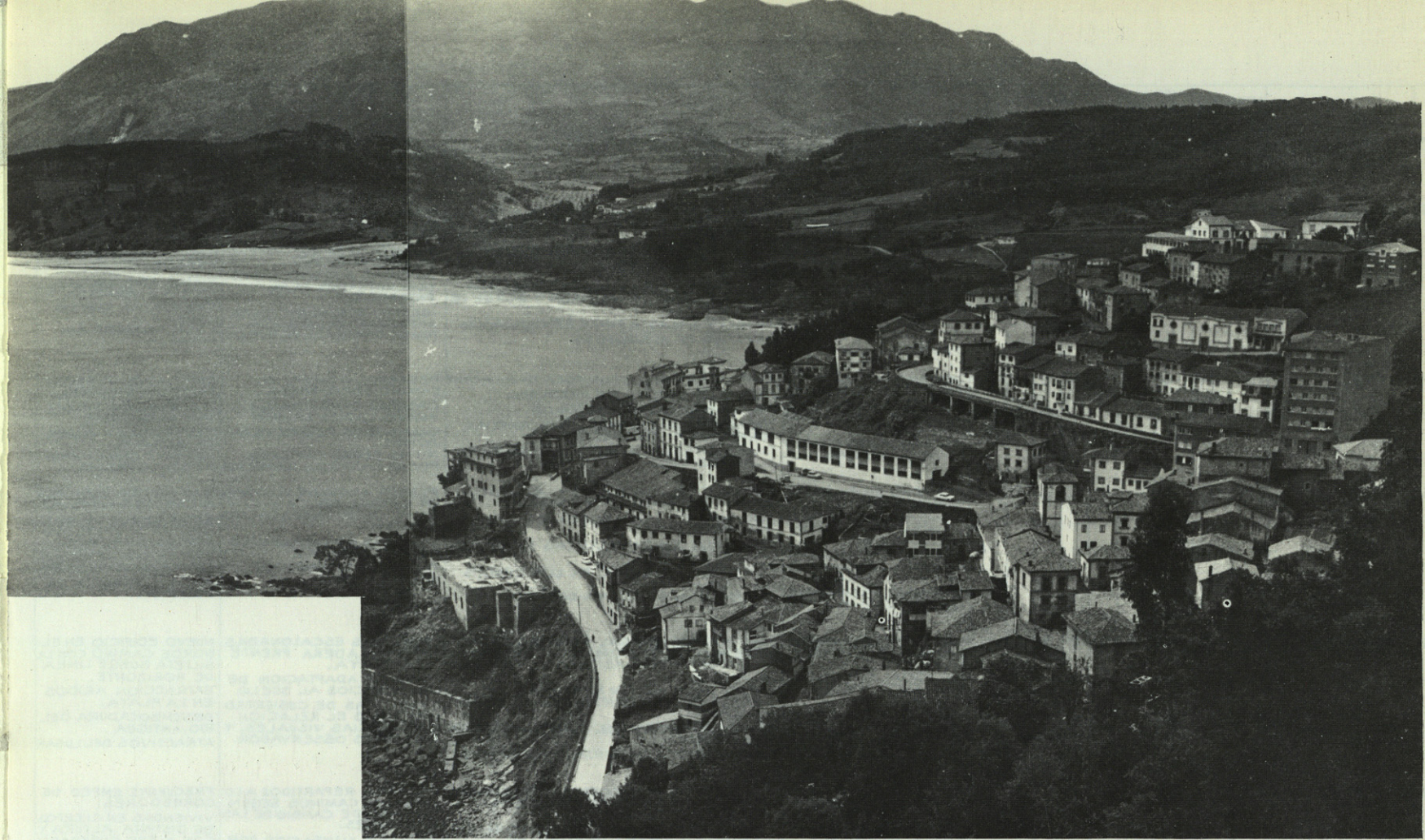

EL BUSTIO 393

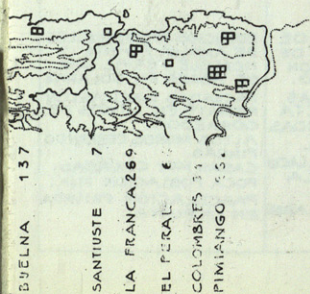

70 71 KM

Nº	NOMBRE	NUMERO		DISTANCIA EN KM.	CATEGORIA					TRASTORNOS	ELEMENTOS SINGULARES	SITUACION	ESQUEMA	ATENCION A
		HABITANTES HECHO 1960	VIVIENDAS EN 1960		AL MAR	AL PUEBLO ANTERIOR	COSTA	CAMPINA	POBLADOS					
5	SAN JUAN MOLDES	97	26	10	9	E	1	3	2	-	FORMAS SIMPES PRISMATICAS Y CUBIERTA A CUATRO AGUAS. RESTRINGIDO EMPLEO DE MADERA Y LIMITACION DE ELEMENTOS VOLADOS HUECOS ABRIENDO AL EXTERIOR. ALEROS CORTOS SOBRE DE PIEDRA. FABRICAS ENLUCIDAS. POCOS TONOS DE COLOR.	EXTENSO TERRITORIO INFERIOR A 100 M. COMPRENDIDO ENTRE LA MONTANA Y LA RIA. PEQUEÑOS POBLADOS COMPACTOS EL LOS ENCUENTROS DE CAMINOS, Y CASERIOS INTERMEDIOS. CAMPOS ONDULADOS CON EL ARBOLADO CONCENTRADO EN MONTANA Y BORDE DE LA RIA. ARBOLES AISLADOS ENTRE EDIFICACIONES AMPLITUD DE HORIZONTES.	SITUACION INTERIOR A LA CARRETERA CON SILUETAS DESTACADAS. ENCUENTRO DE DOS CAMINOS EN ANGULO RECTO. EDIFICIOS A AMBOS LADOS CONCENTRADOS EN EL ENTRONQUE. IGLESIA DOMINANTE PARA ACENTUAR SILUETA, CON TORRE REMATADA EN CUPULA	PERFIL CORONADO POR TORRE IGLESIA. CASTRO EN IRAMOLA. CURVAS CARRETERA POCO PERALTE. VISTAS ABIERTAS HACIA LA RIA Y MONTANA. CABAZOS A CUATRO AGUAS. CASA MARINOS EN IRAMOLA.
49	VIGO	197	36	8	4	1	1	3	2	R	UNIFORMIDAD EN EL PROGRAMA DE EDIFICIOS REPETICION DE FORMAS SENCILLAS SIN CUERPOS VOLADOS. AMPLIAS PERSPECTIVAS HACIA LA RIBERA.	AMPLIA COMARCA CON POCA ONDULACION CAMPOS DE CULTIVO SIN ARBOLADO. PINARES DE BORDE DEFINIDO. POBLADOS DISEMINADOS CON AMPLIAS ZONAS ENTRE LOS CASERIOS. CLARA DIFERENCIA ENTRE EL ARBOLADO Y LOS CULTIVOS.	DESARROLLO LINEAL EN CAMINO SUAVE PERFIL. CASERIO CONCENTRADO A AMBOS LADOS CAMINO. CASAS POCO FRENTE Y GRAN FONDO. NITIDO BORDE EDIFICADO. POCOS CASERIOS DISPERSOS	RENOVACION ASPECTO EXTERIOR VIVIENDAS. PARCELACION FINCAS MUY ALARGADAS. PROXIMIDAD A PLAYA DE BARAYO. IGLESIA Y CEMENTERIO DE SANTA MARINA.
58	SAN MARTIN	169	32	8	4	2	2	2	1	-	VARIEDAD EN EDIFICIOS SEGUN USO. AUMENTO DEL USO DE MADERA EN VOLADIZOS Y CORREDORES. HORREOS SOBRE CUERPO INFERIOR Y CAMARANCHON DE POCA ALTURA. PIZARRAS ALTERNANDO CON ENLUCIDOS.	NOTABLE LLANADA ENTRE VALLE DEL ARROYO DE LA OLLA Y EL MAR. PINARES EN LOS VALLES Y CULTIVOS SIN ARBOLADO. POBLADOS EN LAS ALTURAS ENTRE LOS VALLES. CASERIOS DISPERSOS EN LOS CRUCES DE CAMINOS. DIVERSIDAD DE PUNTOS DE VISTA.	PLANTA ANGULAR FORMADA EN QUIEBRO DEL CAMINO Y EDIFICIOS SITUADOS EN LADO CONCAVO. VISUALES CONVERGENTES HACIA EL VERTICE. PANTALLA DE EDIFICIOS HACIA TIERRA.	MAS USO DE ESPACIOS ABIERTOS BAJO TECHO. EXTERIORES CON MAS CONTRASTE ENTRE LOS HUECOS Y MACIZOS. ENTABLADOS VERTICALES PROTEGIENDO VOLADIZOS ANTIGUA FABRICA DE CURTIDOS.
63	CUEVA	97	21	2	7	1	E	3	1	-	VISTAS PANORAMICAS DESDE CARRETERA A CONTINUACION DE LA SUCESSION ESPACIOS CERRADOS VALLE DEL RIO ESVA. TRATAMIENTO LADERAS ATALUDADAS SIN CORTAR AMPLIAS VISUALES. LIMITADO USO MUROS ALTOS.	ANFITEATRO NATURAL DEFINIDO COMO PENETRACION ENSENADA AL ABRIGO DEL CABO BUSTO ABIERTO AL ESTE POR EL RIO ESVA. BUENA DISTRIBUCION EN USO DEL SUELO DIFERENCIANDO EDIFICACIONES, PINARES Y CULTIVOS. TOTAL RESPETO DEL CAMPO ADYACENTE A LA PLAYA. VARIEDAD PANORAMICAS INTERIORES	QUINTANAS ESCALONADAS A MEDIA LADERA FRENTE A LA PLAYA. PERFECTA ADAPTACION DE LOS EDIFICIOS AL SUELO. CUMBRERAS DE CUBIERTAS MUY BAJAS EL RELACION CON AMPLIAS VISUALES. Y DISTANTES OBSERVADOR.	NUEVO EDIFICIO EN EL BORDE CAMINO CON LA SILUETA SOBRE LINEA DE HORIZONTE. EXTRACCION ARIDOS EN LA PLAYA. DESEMBOCADURA DEL RIO, ANTIGUA. ATRATIVOS DEL LUGAR
73	SANTA MARINA	273	71	7	15	1	2	2	1	-	ANTIGUA ATALAYA QUE DOMINA LOS ESCOLLOS Y RESTINGAS DE COSTA CASAS FECHADAS EN SIGLOS XVIII Y XIX. EXCLUSIVO USO DE LA TEJA, SUJETADA POR NUMEROSAS PIEDRAS. GALERIAS DE MADERA	REDUCIDA FRANJA COSTERA, ESCARPADA, ALTA Y ONDULADA CON PROFUNDOS VALLES MUY PROXIMOS. PUEBLOS EN LAS ALTURAS ENTRE VALLES DOMINANDO AMBAS VERTIENTES. CAMPOS DE CULTIVO INTERRUMPIENDO LA MASA CONTINUA DE PINARES QUE LLEGAN AL MAR POR LOS VALLES.	CASERIOS REPARTIDOS A LO LARGO DE CAMINOS SEGUN LA LINEA DE CAMBIO DE LAS VERTIENTES. POSTERIO ALINEACION POR LA CARRETERA QUE LOS UNE AL SESGO. RESPETO DE LAS VISTAS HACIA LA MONTANA.	FRECUENTE EMPLEO DE CORREDORES. VIVIENDAS EN CUERPOS DE DISTINTA ALTURA Y CON ALERO QUEBRADO POZO DE AGUA FRENTE A LA CASA AL LADO DEL HORREO. EMPLEO COLORES PUROS
82	ARTEDO	51	15	14	9	1	E	2	1	-	FACHADA DEL POBLADO MUY ABIERTA POR LA SUCESSION DE HORREOS CON CORREDOR. RESPETO A LAS AREAS DE CULTIVO. ADECUACION A LA ZONA MAS ABRIGADA.	VALLE QUE PENETRA PROFUNDAMENTE EN TIERRA COMO PROLONGACION DE LA ENSENADA DE LA CONCHA DE ARTEDO. FONDO DE VALLE EXTENSO CON CAMPOS DE CULTIVO CORONADOS POR GRANDES PINARES. VARIEDAD DE PUNTOS DE VISTA INTERIORES QUE SE PROLONGAN POR LAS SALIENTES PUNTAS EXTREMAS.	DESARROLLO LINEAL SEGUN CAMINO AL PIE DEL MONTE. EDIFICIOS MUY PROXIMOS CON FRENTE AL CAMINO. HORREOS DE CORREDOR A ESFALDA DE LAS CASAS. ENVOYENTE DEL POBLADO QUE SE ADAPTA ENGLOBOANDO LAS SILUETAS AISLADAS DE CADA EDIFICIO.	LA DISPOSICION DE LA CARRETERA SEPARO EL PUEBLO DEL AMBITO DE LA PLAYA. DESTADA SILUETA DEL VIADUCTO PARA EL TREN. NUEVAS EDIFICACIONES EN LA PLAYA. MUROS EN LA PLAYA.
	NIEVA	496	123	2	6	E	3	3	-	-	PREDOMINIO DEL AMBIENTE MARINO. GRANDES PANERAS DE CORREDOR Y PUERTAS TALLADAS. AMPLIAS PANORAMICAS	ELEVADA PENINSULA MUY DESTACADA CON ESTRECHO ITSMO LIMITADO ENTRE LA RIA DE AVILES Y LA PLAYA DE XAGO. TOPOGRAFIA DESTACADA SOBRE LOS ARENALES DE AMBOS LADOS. ATALAYA NATURAL CON HORIZONTE DE 360°. FALTA DE ARBOLADO.	CONJUNTO COMPACTO DE EDIFICIOS EN FONDO DE SACO SIGUIENDO LA BASE DEL ITSMO. FALTA DE CASERIOS DISPERSOS.	PROXIMIDAD A PUERTO INDUSTRIAL Y ZONA DE INDUSTRIA PESADA. CONTAMINACION DEL AIRE POR HUMOS. DEGRADACION DE LA NATURALEZA.
	VILLAVERDE	293	50	10	18	3	2	1	1	-	EDIFICIOS PROPIOS A DIFERENTES USOS. CORREDOR EN HORREOS Y VIVIENDAS. CUBIERTAS DOS AGUAS. PEGOLLOS DE PIEDRA. PALACIO SANTA MERA FECHADO EN 1655. PALACIO VILLAVERDE CORREDOR POLICROMADO CASA LA CERRA.	GRAN TERRITORIO ELEVADO, DE BORDE SEGURADO ABIERTO POR VALLES DE DIFERENTE PROFUNDIDAD Y SEPARACION CAMPOS DE CULTIVO EN ALTURAS CON EL EMPLAZAMIENTO DE LOS POBLADOS. VALLES CON MASAS DE EUCALIPTOS ALTERNANDO CON PINARES. POBLADOS DISPERSOS CON QUINTANAS AISLADAS A AMBOS LADOS DEL CAMINO. ESTE ESQUEMA SE REPITE DE GIJON A LUCES.	LARGA RAMIFICACION DE CAMINOS UNIDA POR OTRO PRINCIPAL PARALELO A LA COSTA. CASERIOS CON FACHADA AL MEDIODIA, NORMAL AL CAMINO QUE CONTINUA EL LOS EDIFICIOS DE SERVICIO HORREOS Y PANERAS EN EL FRENTE DE LA CASA. NO EXISTEN NUCLEOS EN CONJUNTOS.	NUEVOS CIERRES DE FINCAS CON FABRICAS ALTAS. CERRAMIENTO POR FINCAS PRIVADAS DEL ANTIGUO ACCESO A LA RIBERA. ABUNDANCIA DE PIEZAS DE PIEDRA LABRADA. COLORES VIVOS EN LAS CARPINTERIAS. PROXIMIDAD A GIJON.
	LUCES	484	128	33	11	3	2	2	2	-	EDIFICIOS DE TAMAÑO REDUCIDO. PALACIO REFORMADO CON CAPILLA AISLADA. PEQUEÑOS HORREOS CON PEGOLLOS DE PIEDRA. TOSCA CUBIERTAS A DOS AGUAS	EXTENSA EXPLANADA CON VAGUADAS DE CORTO RECORRIDO Y CON DIFICIL ACCESO AL BORDE COSTERO. INDEPENDENCIA DE ZONAS INMEDIATAS POR AMPLIAS MASAS DE ARBOLADO. TERRITORIO CLARAMENTE DEFINIDO AL MARGEN DE CARRETERA PRINCIPAL.	ESTA FORMADO POR VARIOS BARRIOS DIFERENCIADOS CON DISTINTO TRAZADO: UNO CON LOS EDIFICIOS PROXIMOS Y LOS DEMAS DISPERSOS. AMPLIOS ESPACIOS ENTRE ELLOS.	GRANDES FINCAS AL BORDE DEL MAR. BASURERO AL BORDE DEL CAMINO. GRANJA ESCUELA EN LA CARRETERA. CORREDORES CERRADOS LATERALMENTE.
	PENDUELES	190	46	4	24	1	2	2	1	-	CASA DE LA PEÑA CON MENSULAS DE PIEDRA EN CORREDOR, TAL VEZ UNICO, ENTRADA EN ARCO DE PIEDRA. PALACIO DE CONDESA SANTA ENGRACIA. VEGETACION EXTRAÑA EN JARDINES PRIVADOS. CAMPO ROMERIA ANTE LA IGLESIA. COLOR CARPINTERIAS SOBRE PARAMENTOS BLANCOS	ESTRECHA BANDA LITORAL AL PIE DE LA SIERRA PLANA DEL VALLE DE LA BORBOLLA MUY FRAGMENTADA LONGITUDINALMENTE POR LAS VIAS DE COMUNICACION. TOPOGRAFIA LOCAL ACCIDENTADA CON ABUNDANCIA DE CUETOS CALIZOS. POBLADOS DE EDIFICIOS AISLADOS EN CONJUNTOS COMPACTOS DISTANTES. DISMINUCION DEL CARACTER CAMPESINO. FALTA CASI TOTAL DE HORREOS. ABUNDANTES GRUPOS DE ENCINAS Y DE EUCALIPTOS.	VARIADA DISPOSICION DE CASERIOS ALREDEDOR DE ALTO CUETO CALIZO CON IMPORTANTE ARBOLADO. EDIFICACIONES AISLADAS CON IMPORTANTE SILUETA Y PEQUEÑAS CASAS UNIDAS EN REDUCIDOS GRUPOS. ENORME SILUETA DE PALACIO ABANDONADO DESDE LA GUERRA. CORREDORES MUY TALLADOS Y ALEROS VOLADOS.	EDIFICIOS RESIDENCIALES DE AMPLIA PLANTA Y NOTABLE PERFIL QUE SE ABREN EN SOLANAS FACHADAS MACIZAS CON REMATÉ EN ATICOS DE CORREDOR. ALTOS MUROS CERRANDO FINCAS. CASAS MUY CUIDADAS. POCA POBLACION FIJA. PARCELACION PRIVADA EN LA PLAYA.

## LOS PUEBLOS

En la página anterior se recoge el modelo empleado para catalogar los núcleos de población.

En el cuadro inferior se resumen las características de la comarca, para cada una de las tres partes consideradas, y para el conjunto, mediante la clasificación de la costa, de las playas y de los pueblos.

Predomina el litoral de primera categoría y el número de playas de mayor importancia. La población total residente en los puertos alcanzó, en 1960, el 78 por ciento del total, a causa del gran tamaño de Gijón y Avilés.



CLASIFICACION INICIAL	OCCIDENTAL		CENTRAL		ORIENTAL			
COSTA	LONGITUD EN KM.	%	LONGITUD EN KM.	%	LONGITUD EN KM.	%	TOTAL	%
ESPECIAL	5	5	9	16	18	25	32	16
PRIMERA	38	49	18	32	17	24	73	35
SEGUNDA	35	45	14,5	26	5	7	54,5	27
TERCERA	-	-	14,5	26	31	44	45,5	22
TOTAL	78	100	56	100	71	100	205	100
PLAYAS	NUMERO		NUMERO		NUMERO			
PRIMERA	14	36	7	32	13	27	34	31
SEGUNDA	7	36	4	18	9	19	20	19
TERCERA	7	18	8	36	16	33	31	28
CUARTA	11	28	3	14	10	21	24	22
TOTAL	39	100	22	100	48	100	109	100
HABITANTES	NUMERO		NUMERO		NUMERO			
EN PUERTOS	16.652	50	125.309		7.982	38	149.943	78
EN INTERIOR	16.161	50	12.531		13.092	62	41.784	22
TOTAL	32.813	100	137.840	100	21.074	100	191.727	100

CULTIVOS	OCCIDENTE			CENTRO			ORIENTE			TOTAL		
	SUPERFICIE EN KM <sup>2</sup>	% DE LA PROVINCIA	HECTAREAS/ HABITANTES DE LA REGION	SUPERFICIE EN KM <sup>2</sup>	% DE LA PROVINCIA	HECTAREAS/ HABITANTES DE LA REGION	SUPERFICIE EN KM <sup>2</sup>	% DE LA PROVINCIA	HECTAREAS/ HABITANTES DE LA REGION	SUPERFICIE EN KM <sup>2</sup>	% DE LA PROVINCIA	HECTAREAS/ HABITANTES PROVINCIA
INUTIL	312			195			151			658		
DESCUENTOS	220			149			54			423		
IMPRODUCTIVA	532	49	0.26	344	3.1	0.046	205	1.9	0.20	1.081	10	0.103
LEÑA BAJA	1.306			242			310			1.858		
ERIAL	1.090			380			539			2.009		
MATORRAL	2.396	22.0	1.17	622	5.7	0.084	849	7.6	0.85	3.867	35.4	0.370
PASTIZAL	304			199			226			729		
PRADERA	636			787			540			1.963		
FRUTAL	17			56			48			121		
PRADERIO	957	8.8	0.47	1.042	9.6	0.141	814	7.4	0.81	2.813	26	0.271
HUERTA	6			5			2			13		
CEREAL	396			159			110			665		
VIÑA	7			-			-			7		
LUPULO	-			-			1			1		
LABRADIO	409	3.8	0.20	164	1.5	0.022	113	1.0	0.11	686	6.3	0.066
PINAR	380			40			33			453		
CASTANAR	127			139			90			356		
ROBLEDAL	137			14			24			175		
HAYEDO	179			192			63			434		
MONTE BAJO	508			210			118			836		
ARBOLEDADO	1.331	12.3	0.66	595	5.5	0.080	328	3.0	0.33	2.254	20.5	0.215
EUCALIPTAL	43			52			58			153		
ARBOLES RIBERA	24			8			9			41		
A	67	0.7	0.03	60	0.6	0.000	67	0.6	0.02	194	1.8	0.000
TOTAL	5.692	52.5	2.79	2.827	2.6	0.373	2.376	21.5	2.32	10.895	100	1.025



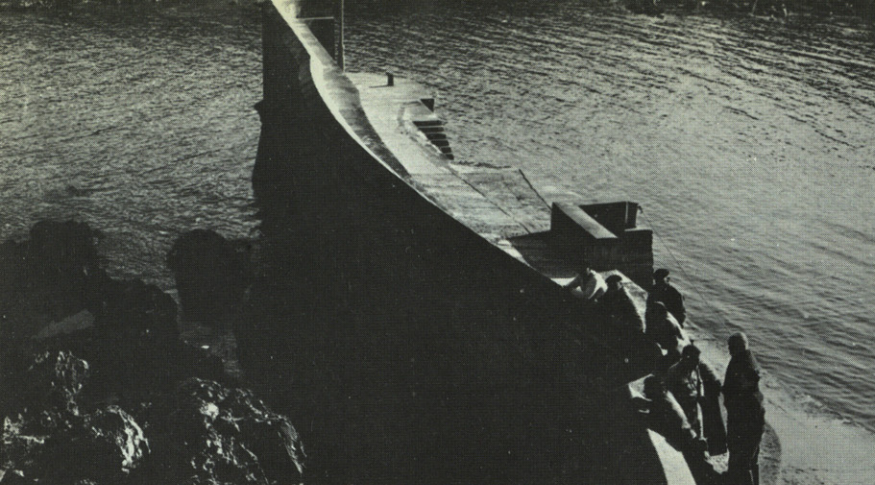

## LAS ACTIVIDADES

Con independencia de las actuales actividades industriales y comerciales, que se desarrollan a partir de las grandes ciudades, la economía general tiene como base la explotación agrícola-pesquera. La primera se localiza en los pueblos rurales, complementada con la pesca ribereña; mientras que la pesca de bajura predomina en los poblados marineros y se realiza sin abandonar el cultivo del campo. No es de extrañar, pues, que la toponimia de los elementos de la costa, que hemos recogido en grandes tramos, sea diferente para los hombres del campo y del mar.

En la actualidad, está aumentando el turismo regional utilizado, casi siempre, como complemento de aquellas actividades básicas. Esta industria es de gran porvenir, no sólo por los atractivos de la región, sino a causa de las insuperables virtudes del paisano, que está necesitado de mayor atención y aprecio.

El cuadro de cultivos de la página anterior, se basa en los resúmenes facilitados por el Catastro de Rústica de Oviedo. Destaca el predominio de superficies improductivas, matorral, labradío y arbolado con especies autóctonas en la zona occidental. En la oriental, predomina el praderío y arbolado con eucaliptos.

Debemos aclarar, sin embargo, que en la región costera es mayor este contraste, ya que las áreas improductivas y de matorral de occidente están localizadas, principalmente, en la montaña.



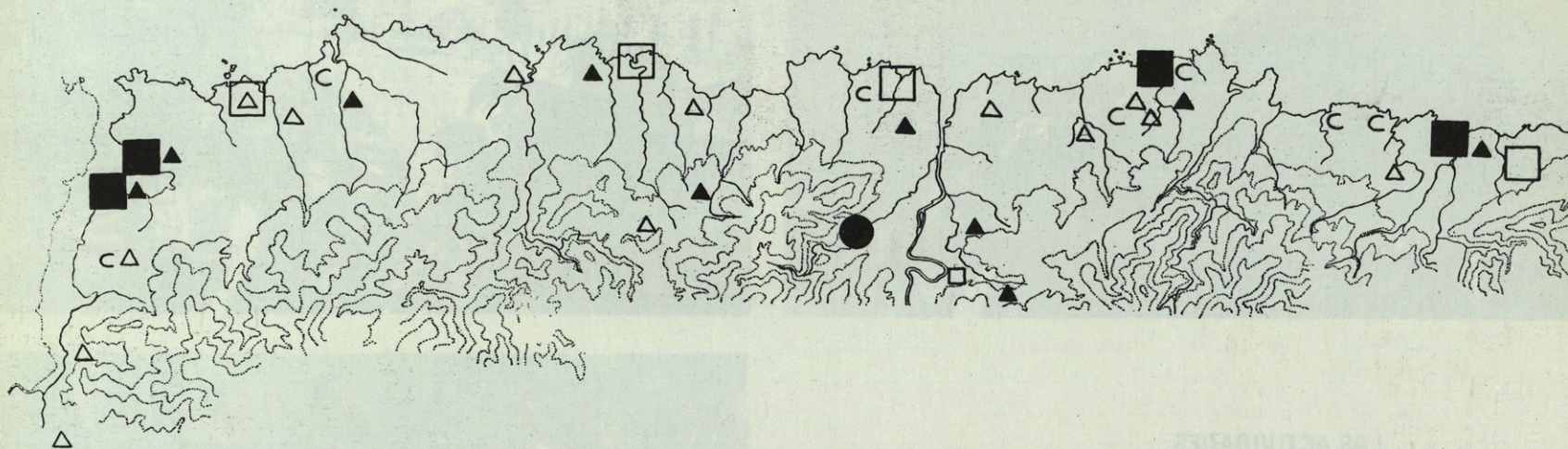

## ARQUITECTURA DE OCCIDENTE

La arquitectura asturiana se caracteriza por la perfecta adaptación del programa de necesidades a las exigencias del medio. La diversidad de ambientes que distingue a la región, da origen a múltiples formas de expresión.



En el extremo occidental predominan las agrupaciones compactas, formadas con edificios poco complicados, rematados con cubiertas piramidales de poco vuelo. Los amplios paramentos macizos se abren con reducidos huecos, y es limitado el empleo de cuerpos volados y grandes salientes. El predominio de materiales pétreos locales favorece la adaptación al medio, pudiendo enriquecerse con simples paramentos encalados. El hórreo no parece demasiado estable ante los fuertes vendavales costeros, y se sustituye por el cabazo de fábrica, a cuatro aguas, típico de la zona. Desde Arboces, donde está el hórreo más occidental de la costa, se utiliza con mayor frecuencia, al par que aumenta el empleo de corredores volados.

A partir de Cadavedo, las cubiertas de pizarra se cambian por las de teja y es franco el



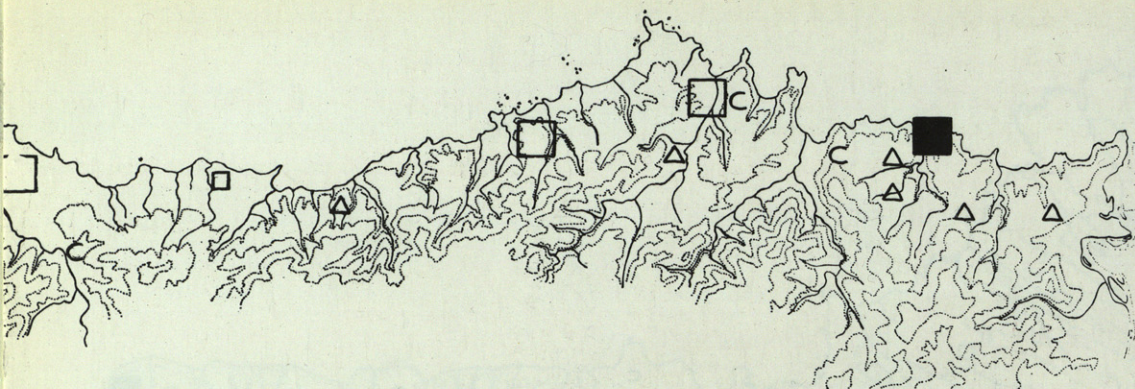

- CASTRO
- CONJUNTOS DE INTERES URBANISTICO
- NUCLEOS RURALES DE INTERES URBANISTICO
- MONUMENTO ARTISTICO
- TORRE
- PALACIO
- CASONA



aumento de voladizos, que se protegen, en las orientaciones más azotadas por los temporales, con empanelados de tabla.

Alrededor del Cabo Vidío, domina la cubierta

a dos aguas en el edificio principal, sin faltar el complemento piramidal del hórreo anejo. Los distintos usos, necesarios para la explotación agrícola, se establecen en edificios independientes, agrupados alrededor del corral

o antojana. Aumenta el empleo de colores vivos para la protección de las carpinterías, muy bien entonados con el ambiente circundante, que se aplican con la habilidad adquirida pintando las lanchas pesqueras.



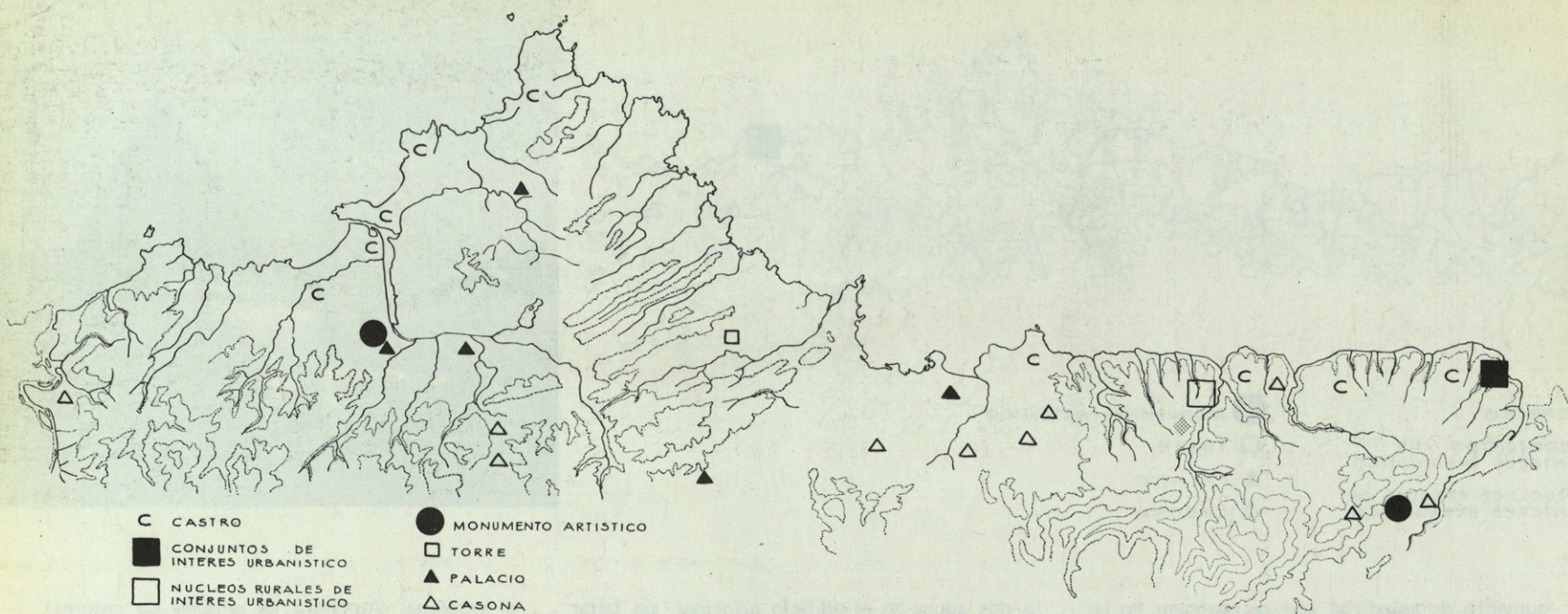



## ARQUITECTURA DEL CENTRO

En los poblados agrícolas de la parte central, es notable el predominio de corredores y solanas, protegidos por el vuelo de las cubiertas, con lo que las fachadas de las edificaciones y pueblos se abren en amplias superficies. Tampoco suelen faltar en la buena arquitectura palacial, realizados con materiales permanentes, y son insustituibles en todos los elementos adaptables a la construcción urbana.

Los admirables ejemplos logrados parecen invitarnos a fomentar los usos y recursos que aseguren su permanencia pues, además de su disfrute, deben servirnos de estímulo para lograr soluciones propias de las necesidades actuales, con igual sencillez y belleza.

El hórreo, insustituible en las regiones de pobre agricultura, deja paso a la gran panera de corredor, propia de las erías prósperas.



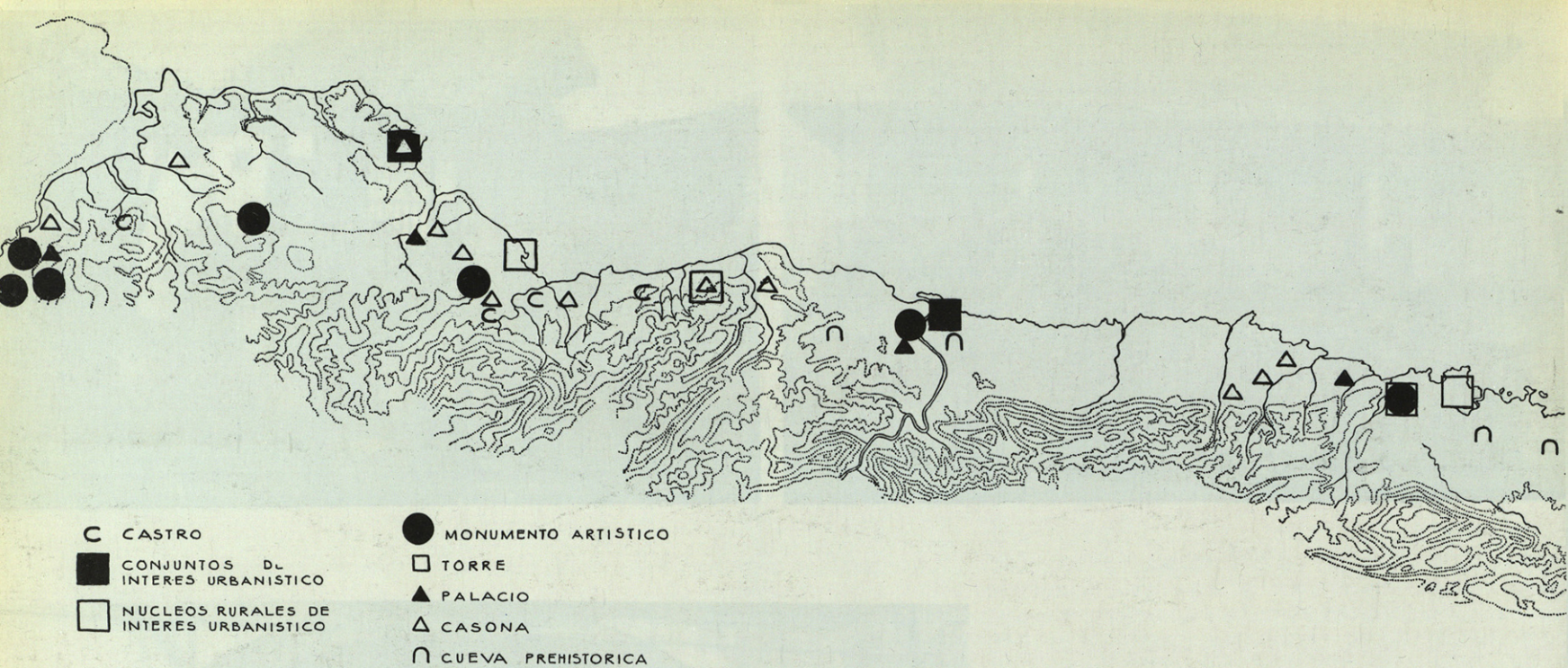

## ARQUITECTURA DE ORIENTE

A partir del cabo Peñas, desaparece el cuerpo bajo en que se apoyaba el hórreo. Descansa directamente sobre el suelo, igual que en los valles interiores, creando un importante espacio cubierto característico de la región, utilizado para diferentes usos agrícolas.

Hasta Colunga, se mantiene el predominio de

grandes fachadas abiertas al mediodía, utilizando corredores y portales protegidos con la cubierta. En las fachadas azotadas por el temporal, igual que en otras partes de la región, pueden cerrarse con primosas galerías de madera.

A partir de Ribadesella, vuelve a adquirir

importancia la edificación maciza, con cubierta piramidal y, a medida que disminuye la importancia agrícola, el hórreo no es imprescindible. Sin embargo, se logra un singular equilibrio, entre los paramentos macizos y abiertos, encuadrando los corredores con la prolongación de los muros laterales; otras



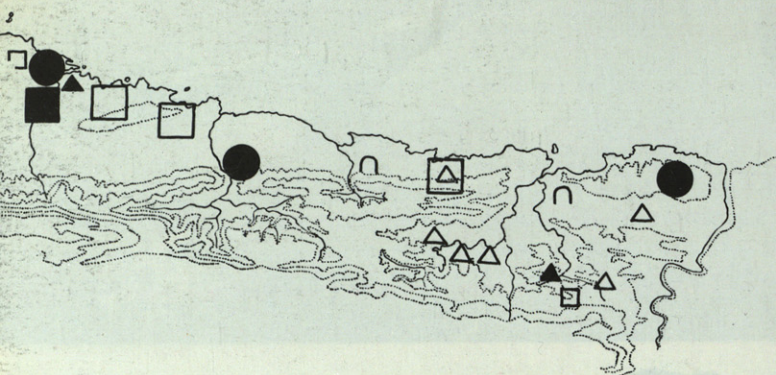

veces, rematando las fachadas con una solana que remonta sobre la línea de cornisa. Ambas soluciones son frecuentes a partir del río Sella.

La atrevida policromía empleada en la parte central, con gran resultado estético, se reduce al uso de diferentes gamas pardas en contraste con las superficies encaladas.



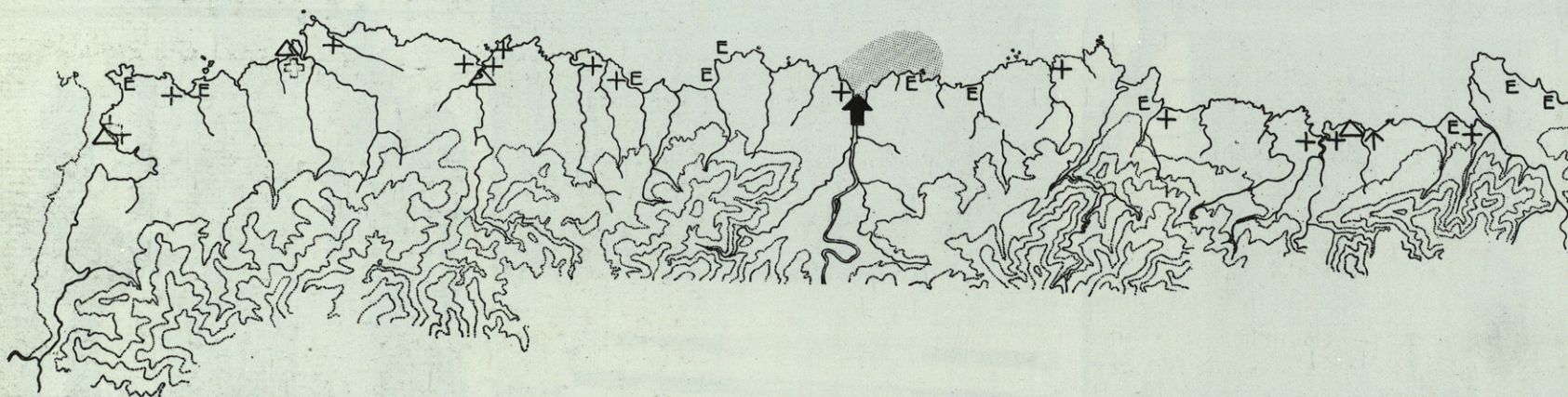
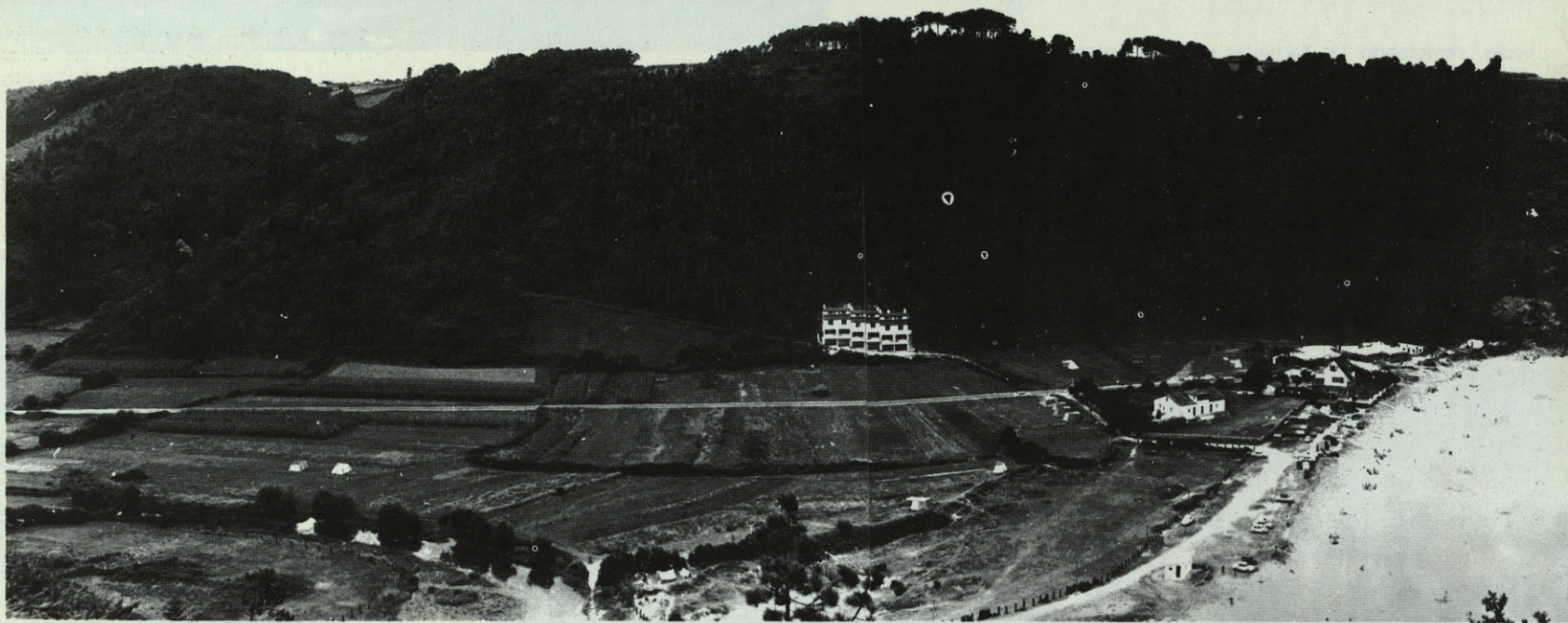
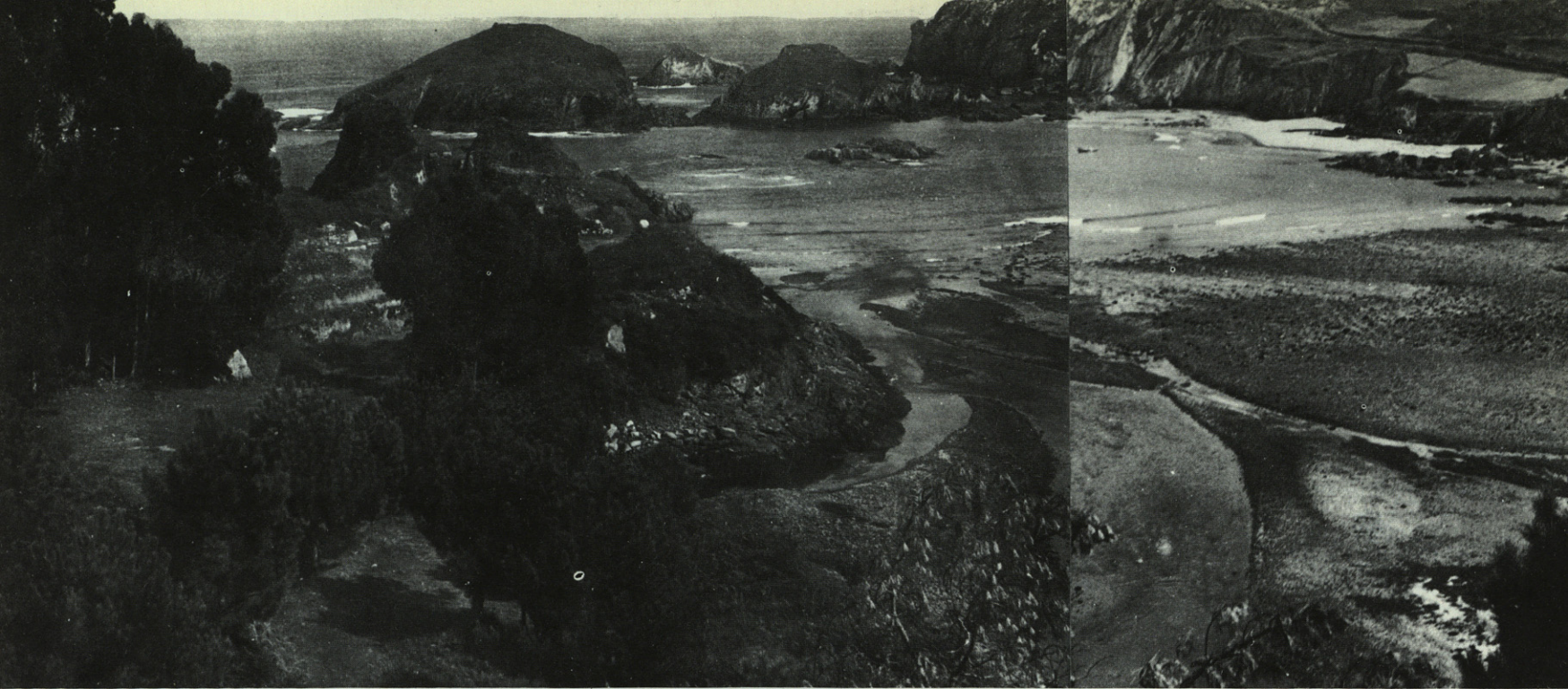



## LO QUE SE HACE.

Se empieza a generalizar el uso de viviendas secundarias, en zonas privilegiadas que disponen de acceso rodado, y de modestos establecimientos de hostelería, o campamentos, en lugares en los que la afluencia de veraneantes asegura beneficios mínimos.

Para realizarlos, se emplean fórmulas que no parecen resistir un análisis que no sea el basado en conceder una situación de privilegio, a costa de unos derechos que, desde muchos puntos de vista, son de interés común.

Pretenden justificarse aplicando la legislación en un sentido, generalmente admitido, que supone a todo el territorio nacional urbanizable como suelo rústico.

Por otro lado, se localizan importantes establecimientos industriales cuyos vertidos afectan a amplias zonas geográficas e, incluso a populosas ciudades, y se realizan grandes explotaciones mineras, a cielo abierto, que degradan extensas comarcas.

Al no haberse previsto zonas de extensión, para desarrollar el crecimiento de las villas prósperas, mediante la preparación del suelo urbanizado necesario, se autoriza la renovación de antiguos edificios con volúmenes inadecuados a la estructura urbana de su emplazamiento con lo que, en pequeñas áreas, se alcanzan límites congestivos. Al mismo tiempo, los pequeños talleres se desplazan al borde de las carreteras generales, con lo que se aumentan los tramos de circulación difícil.

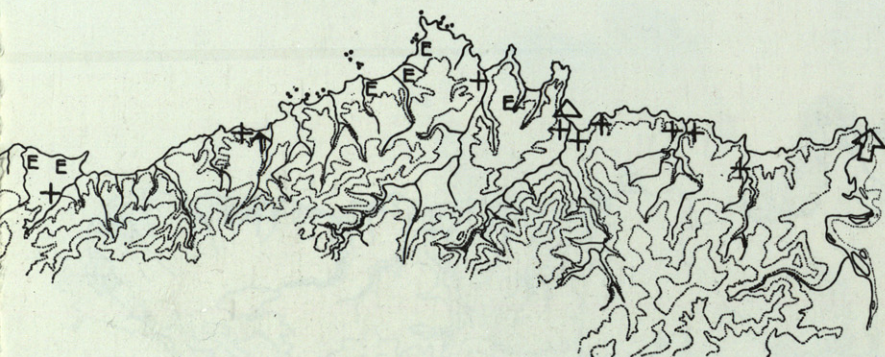

MINIMALES VERTIDOS RESIDUALES IMPORTANTES

ACTUALES VERTIDOS RESIDUALES IMPORTANTES

PARCELACIONES PARTICULARES

EDIFICACIONES PARTICULARES

VERTEDEROS DE BASURAS



CIERRE DEL PASO COSTERO

ÁREAS DE CONTAMINACION



EXTRACCION DE ARIDOS

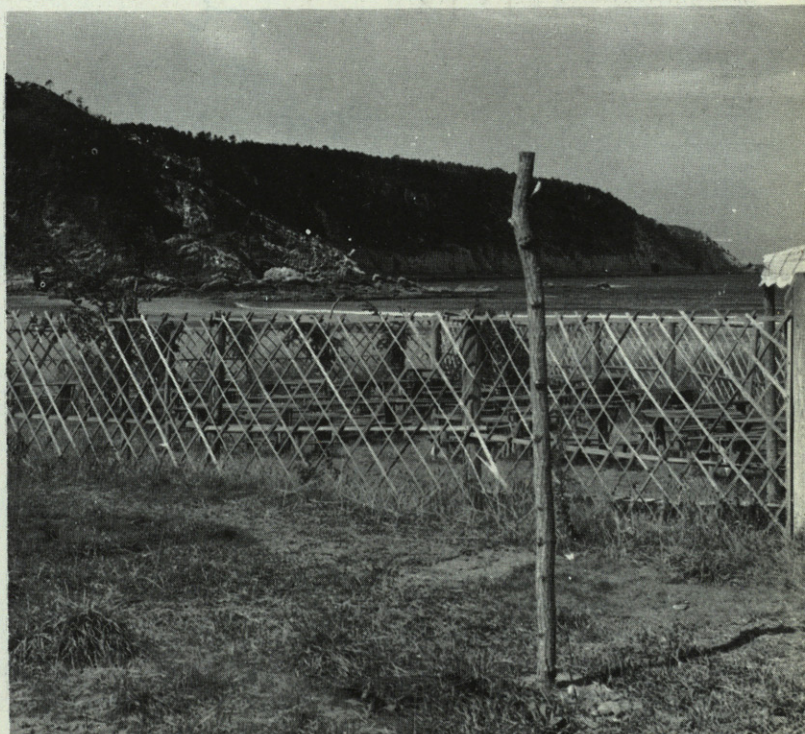



## LO QUE SE HACE.

Además de acotarse los lugares privilegiados para el disfrute particular, el borde costero se va cerrando con una fila continúa de edificaciones, que separa la costa y las playas de su territorio adyacente.

Por su uso, de carácter temporal, estas construcciones suelen ser de baja calidad, sin que suela existir preocupación por que sean adecuadas al medio. Llegan hasta el borde del mar, cuadriculando la naturaleza abierta con vulgares tapias de fábrica, cuando no cierran el paso de servidumbre costera

El amplio horizonte marino se va sustrayendo a la comunidad, en beneficio de los pioneros, pudiendo cerrarse, torpemente, en perjuicio del competidor vecino.

Se consiente, así, una especie de monopolio en el disfrute de los lugares privilegiados, incluso de ciertas playas.

En ocasiones, se autorizan usos incompatibles con los ya establecidos de acuerdo con criterios aceptables.

Se prodigan entronques a las vías de comunicación de difícil transito y llegan a construirse accesos peligrosos a playas muy concurridas.

Es urgente que la sociedad defina unos principios acertados para el disfrute costero pues, nos consta que, muchos responsables proceden con buen deseo y necesitan argumentos que les haga comprender las consecuencias de escuchar los dulces cantos de sirena del milagro especulativo.

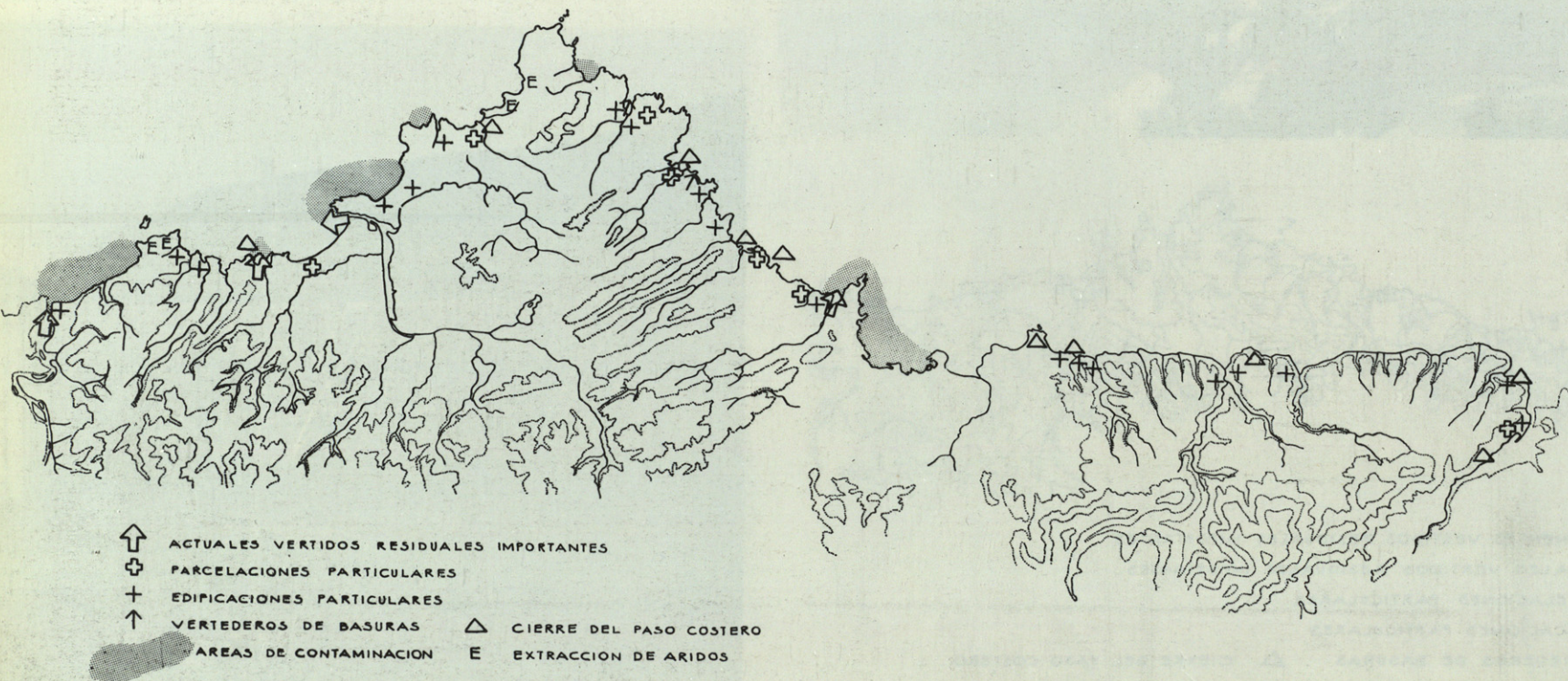

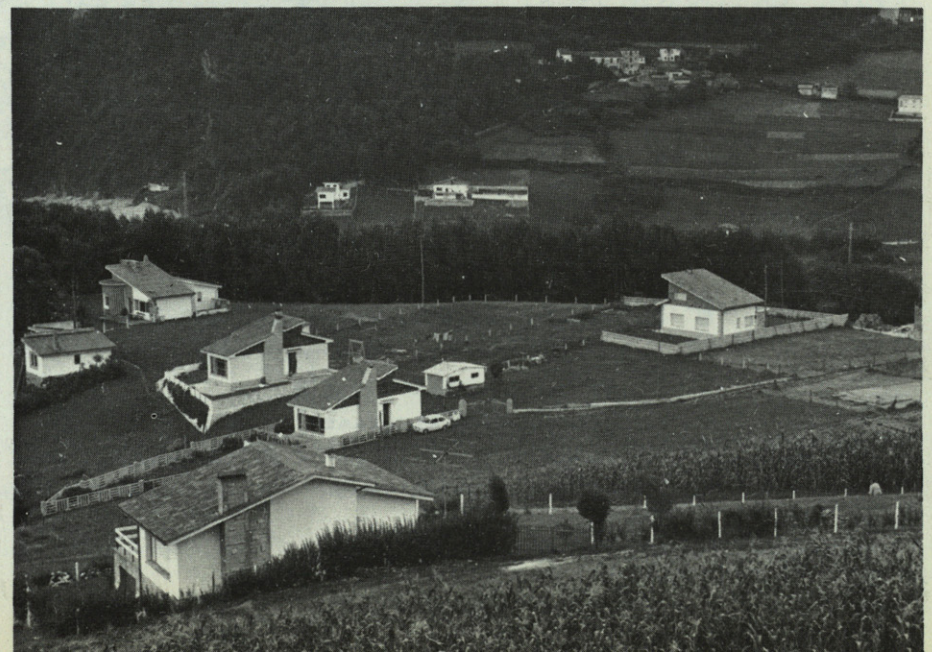
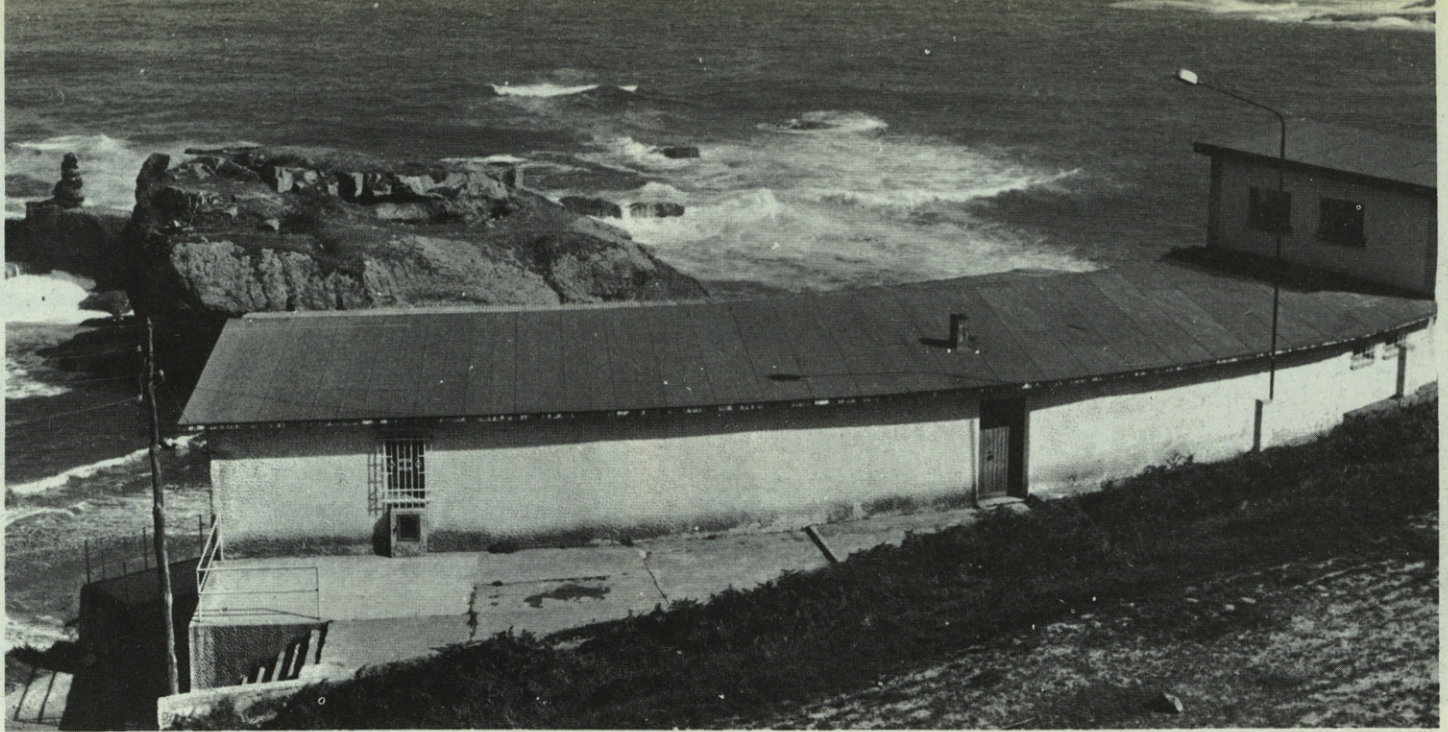

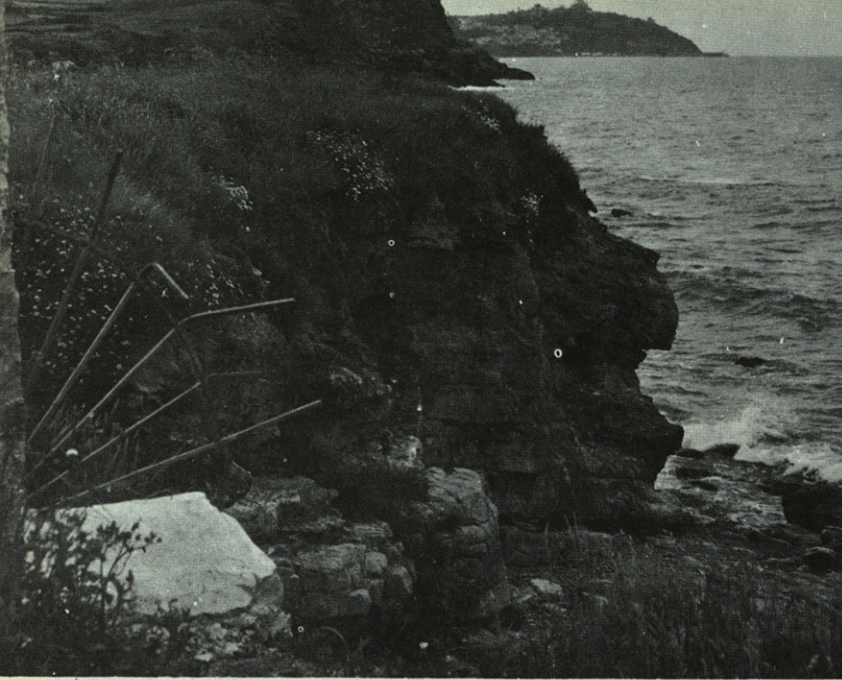

## LO QUE SE HACE.

Al amparo de menguadas inversiones en instalaciones de hostelería, se autorizan establecimientos que no resistirían una elemental crítica.

Se aprueban planes generales que permiten hacer trece plantas en villas tradicionalmente bellas, sin especiales cuidados, así como planes parciales turísticos que autorizan la construc-

ción de edificios de ocho plantas de altura, de igual forma.

Se establecen elementos importantes con desprecio para valores generalmente reconocidos, como la antena de televisión en Lastres.

Estos ejemplos tratan de llamar la atención sobre la oportunidad de iniciar la ordenación de la comarca costera, teniendo en cuenta las necesidades de todos. No se trata, pues, de imponer criterios personales, ni de perjudicar



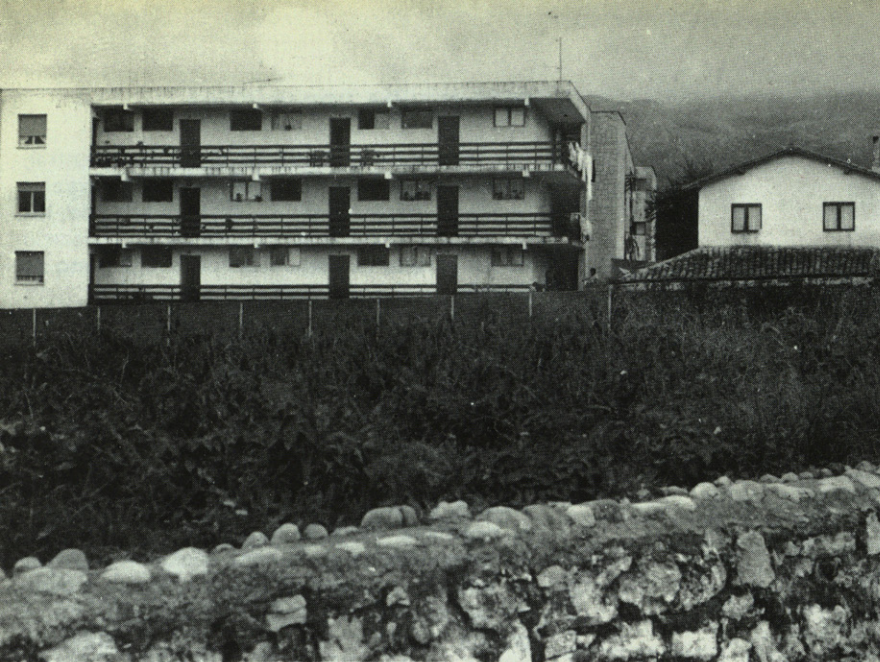

legítimos intereses, sino de establecer los principios que aseguren su utilización correcta, permitiendo distinguir los que se nos quieren hacer pasar como legítimos. No podemos desaprovechar esta ocasión para rogar a los responsables del vertido de efluentes de la nueva papelera en Navia, que no dejen de examinar el comportamiento del emisario recientemente construido en La Espasa, ya que la costa al este del Cabo San Agustín, si bien es acantilada, contiene varias playas, que adquieren gran valor por no ser demasiado numerosas.

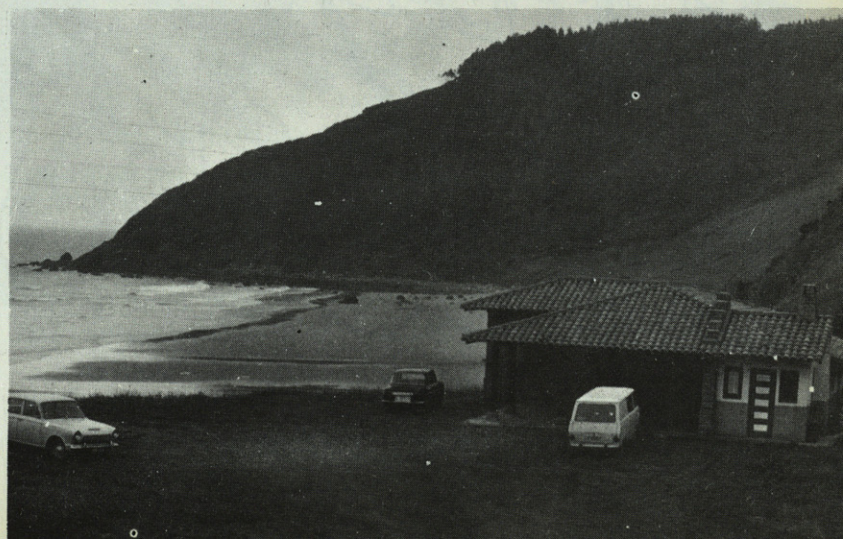
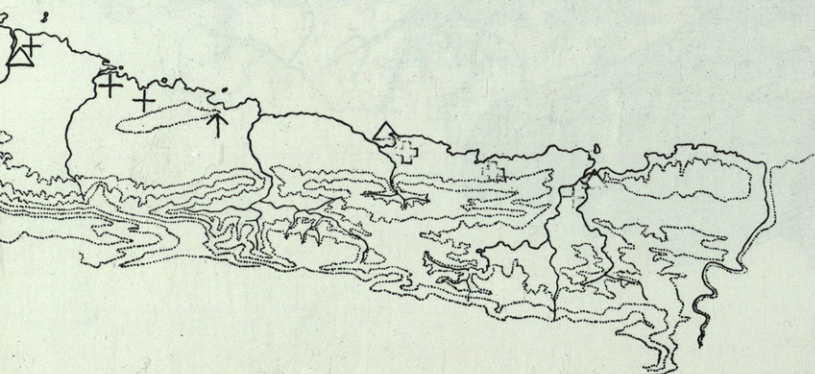
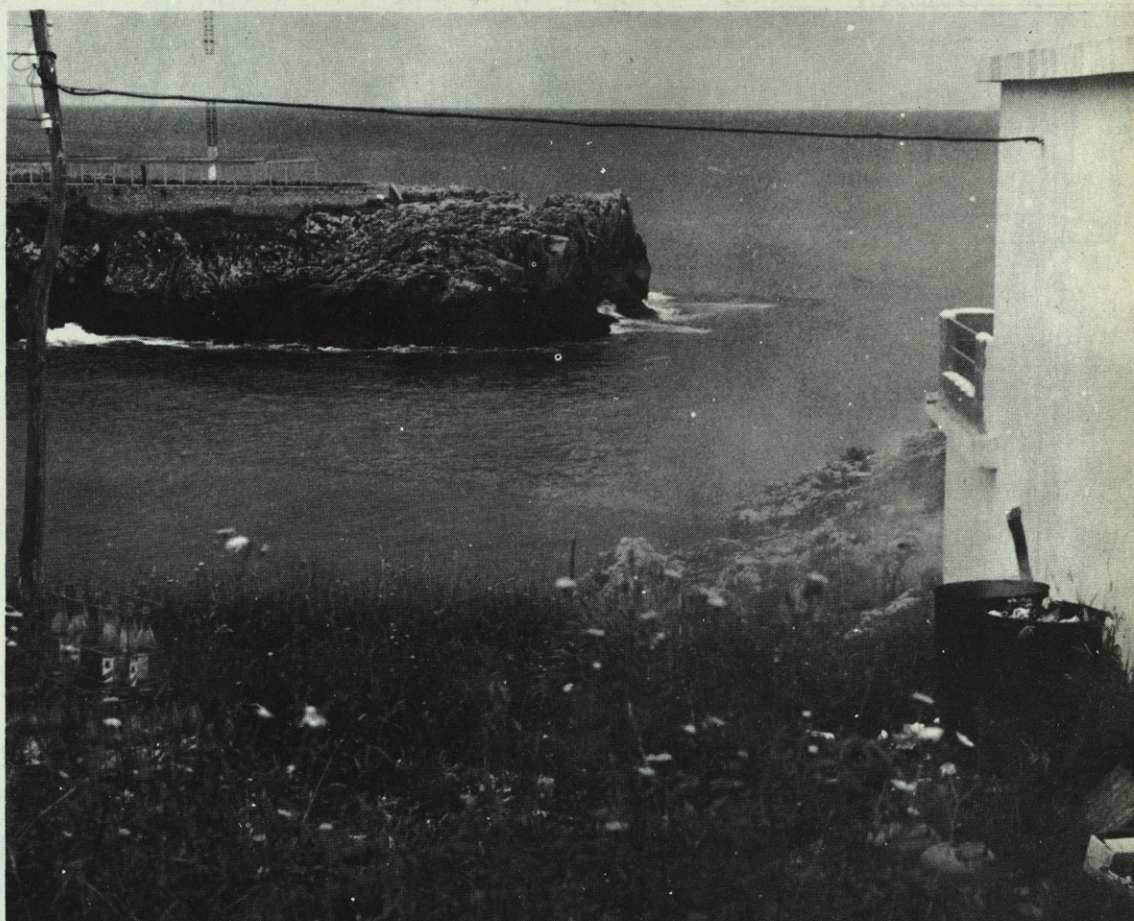

## ESTRUCTURA URBANISTICA.

Las favorables condiciones de la zona central, donde se suaviza la accidentada topografía regional, determinan la localización de los principales núcleos de población y el trazado de los canales de comunicación con el resto de España.

Las agrupaciones se especializan en el desempeño de las funciones, necesarias para el difícil equilibrio regional.

Sin embargo, es tan intensa la actividad norte-sur en la zona central que parece separar, en dos regiones marginales, el resto de la provincia. Pero, si atendemos al estado de las comunicaciones, la zona occidental aparece en notoria inferioridad con la oriental, a pesar de su mayor extensión y población. En el gráfico superior se representa, esquemáticamente, el trazado de las carreteras generales Oviedo-Vegadeo y Oviedo-Bustio, superponiendo su perfil transversal; los tramos de difícil trazado; y las travesías de las principales villas.

Por tanto, es inaplazable la actualización de sus comunicaciones básicas de acuerdo con las nuevas exigencias del tránsito. A través de ellas, estarían directamente relacionadas todas las comarcas naturales que hemos considerado en nuestros estudios. Al mismo tiempo, deben incrementarse los esfuerzos necesarios para lograr buenas comunicaciones de la provincia con el resto de España.

Por ello, parece oportuno proponer como modelo de estructura urbanística de la provincia, el formado por una corona de prósperas ciudades dispuestas alrededor de la capitalidad regional, completando el antiguo ocho asturiano con dos nuevas cabeceras: una, tal vez, en Grado-Pravia y, la otra, en Pola de Siero-Noreña.

VEGADEO

CARRETERA NACIONAL 634  
ENTRE OVIEDO Y VEGADEO

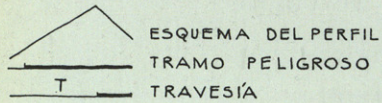

CARRETERA NACIONAL 634  
ENTRE OVIEDO Y BUSTIO

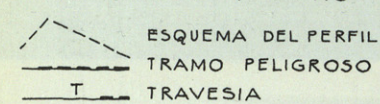

BUSTIO

OVIEDO

