

VIVIENDAS PARA PESCADORES EN EL PUERTO DEL SON (CORUÑA) Y VILLA JUAN (PONTEVEDRA)

Arquitectos: FERNANDO GARCIA ROZAS.
JUAN NAVARRO CARRILLO.

El grupo a construir en el Puerto del Son se proyecta en unos terrenos situados entre la ermita de la Atalaya y la calle del General Mola, a una distancia media del mar de 200 metros aproximadamente. Los terrenos reúnen buenas condiciones para el fin a que se destinan y presentan una pendiente orientada sensiblemente al saliente, estando

convenientemente resguardados de los perjudiciales vientos del Norte y Noroeste por una eminencia o altozano, en cuya cima se encuentra la ermita de la Atalaya.

La superficie total ocupada por estas edificaciones es de 1.840 metros cuadrados, siendo la destinada a viviendas de 1.060 metros cuadrados, quedando su diferencia para co-

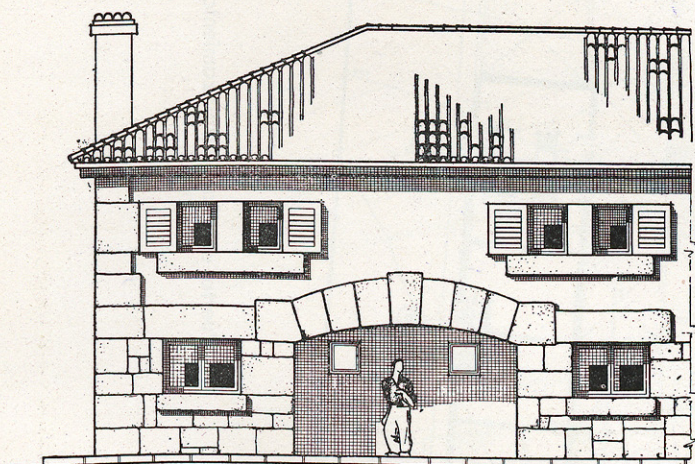

Alzado.

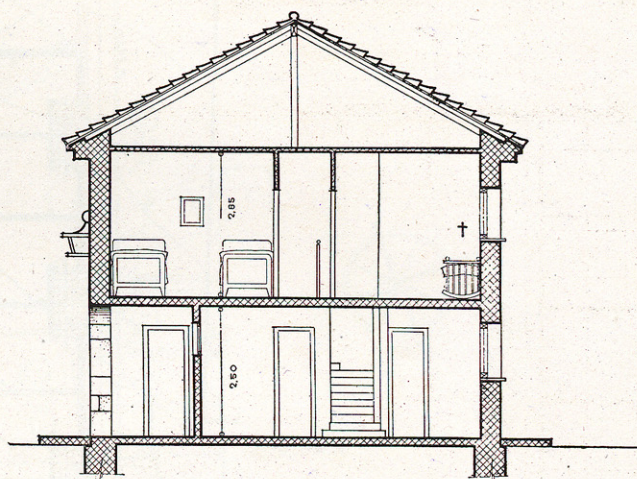

Sección A - B.

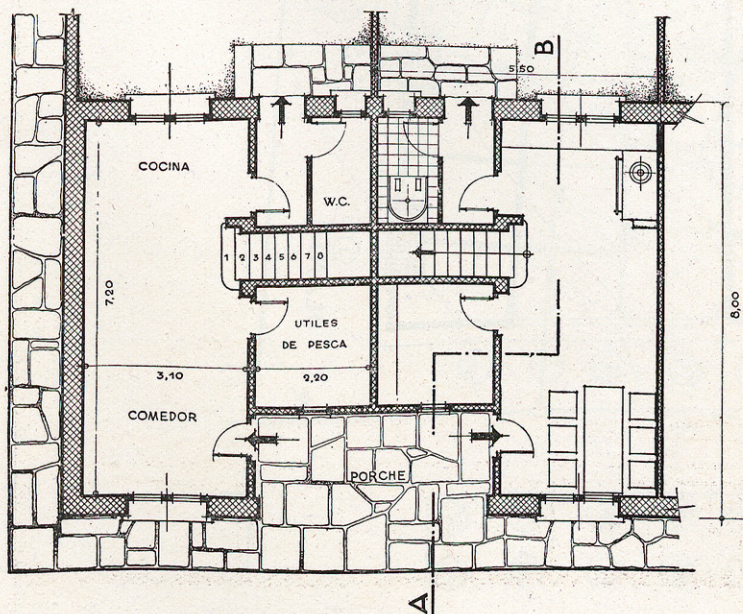

Planta baja.

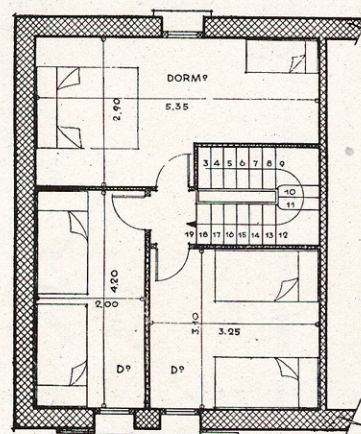

Planta alta.

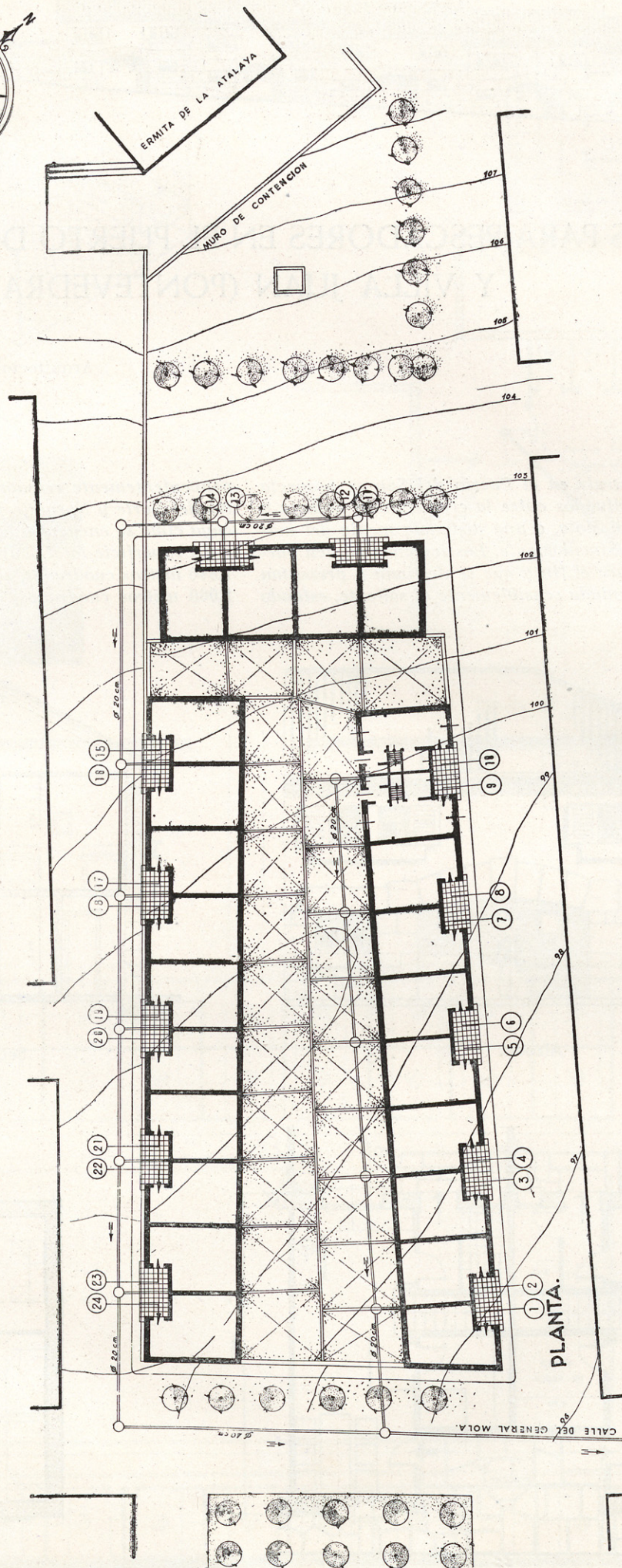
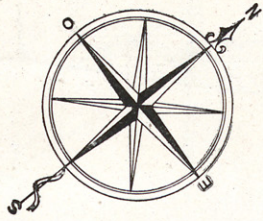

Puerto del Son. Emplazamiento.

rrales y espacios libres. El número total de viviendas que se pretende construir es de 24, habiéndose adoptado un tipo único de dos plantas, por estimarse más adecuado para su funcionamiento. La superficie de cada una, por planta, es de 44 metros cuadrados, en las que se desarrolla el siguiente programa:

En planta baja, porche de ingreso, cocina-comedor, bodega para útiles de pesca, retrete y corral en la parte posterior del solar.

En planta alta, tres dormitorios de dos camas cada uno. En la agrupación de sus diferentes piezas se ha procurado obtener una adecuada orientación, condición esta a tener muy en cuenta dadas las características climatológicas de la región.

Complemento de este grupo de viviendas, y requiriéndolo las necesidades de dicho puerto pesquero, se proyecta asimismo un edificio destinado a Pósito, situándolo al final de la calle del General Mola, con el fin de resolver una fácil y cómoda relación con el puerto. El solar es resultante del que ocupa una construcción ruinosa y parte de la playa, modificándose sus actuales alineaciones, a fin de obtener una mayor amplitud en las calles circundantes.

El programa de este edificio está hecho con arreglo a las necesidades exigidas por dicha entidad y consta de

dos plantas, destinándose la baja a almacén de economato, local de aseo y vestíbulo, al que se ingresa a través de un amplio porche. En planta alta, un salón de reuniones, que podrá habilitarse a su vez para otro servicio, y un amplio vestíbulo, oficina, despacho y local de aseo.

Las características constructivas adoptadas para llevar a término la construcción de todos estos edificios son las propias de la localidad, habiéndose estimado así por razones de economía en su ejecución.

Idénticas directrices han presidido en la redacción del anteproyecto de un grupo de 30 viviendas para Villa Juan, en unos terrenos emplazados en la parte Norte de la población y entre la carretera que conduce a Villagarcía y la ría, estimándose que dichos terrenos son adecuadísimos para su emplazamiento. Estos están formados a modo de plataforma sensiblemente horizontal, suficientemente elevada sobre la playa y defendida de la acción del oleaje por un muro de mampostería. La superficie es de 3.190 metros cuadrados, de la que se destina a viviendas 1.300 metros cuadrados, quedando el resto como espacios libres y corrales.

Se ha procurado, tanto en un poblado como en el otro, obtener una agrupación de los bloques de viviendas que protejan de los vientos dominantes y asegurar el mayor número de horas de soleamiento.

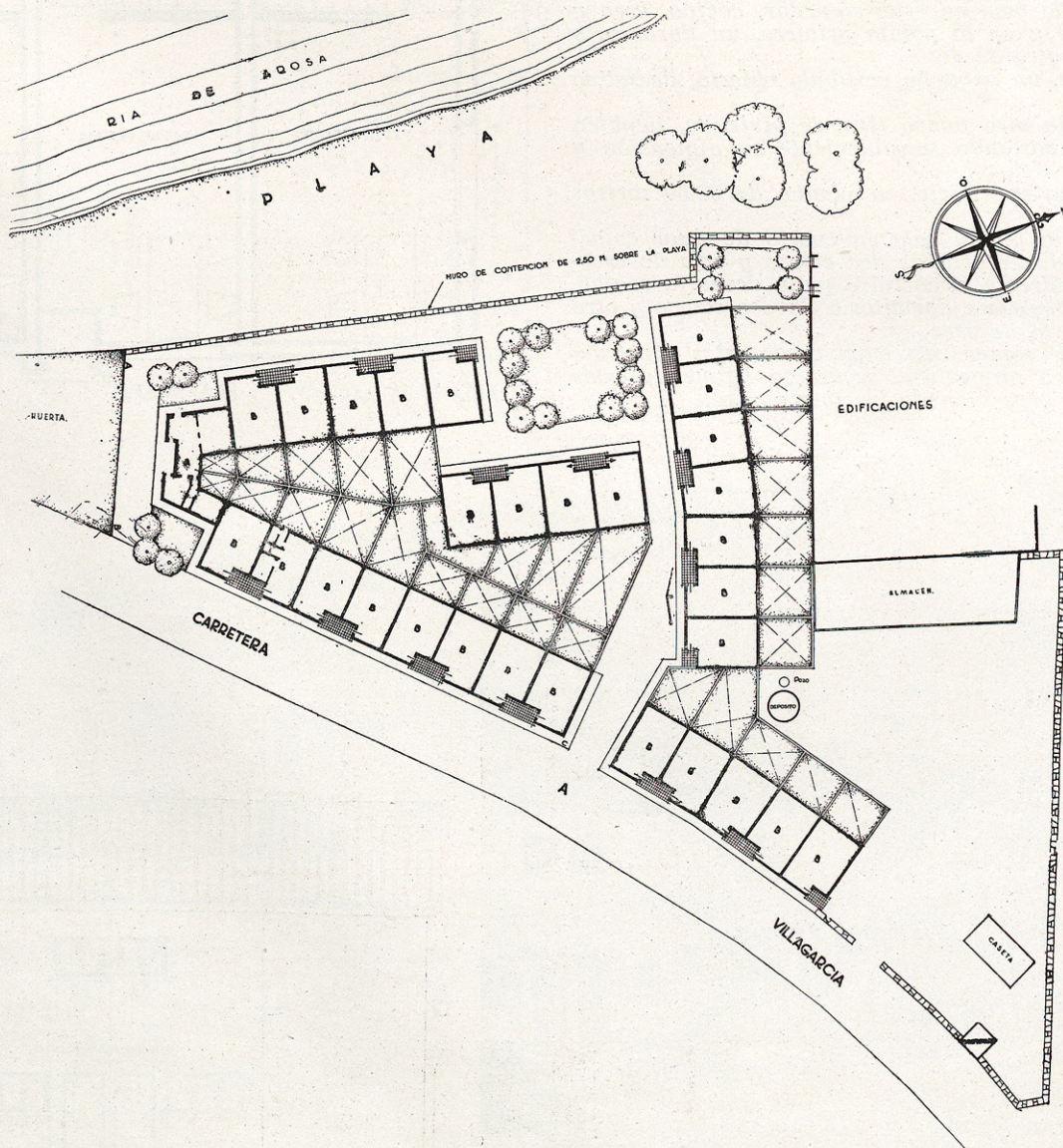

Villa Juan. Emplazamiento.